Razstava ob 50-letnici Pokrajinskega Arhiva v Novi Gorici

50 let

Avtorji razstave: **Ivanka Uršič in zaposleni v PANG**
Oblikovanje razstavnih panojev: **Erik Pregelj**
Izdelava razstavnih panojev: **Copigraf Faganelj**
Nova Gorica, januar 2022

POKRAJINSKI ARHIV V NOVI GORICI
Trg Edvarda Kardelja 3
5000 Nova Gorica

Začetki arhivske službe na Goriškem

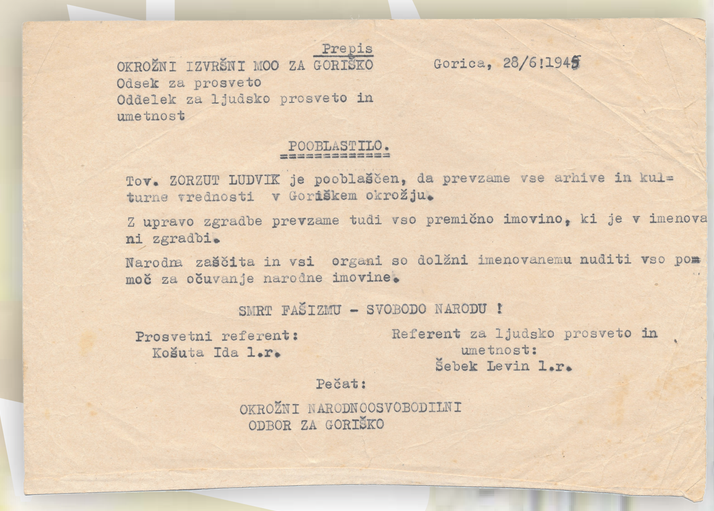

Prepis

OKROŽNI IZVRŠNI MOO ZA GORIŠKO — Gorica, 28/6:1945
Odsek za prosveto
Oddelek za ljudsko prosveto in umetnost

POOBLASTILO.

Tov. ZORZUT LUDVIK je pooblaščen, da prevzame vse arhive in kulturne vrednosti v Goriškem okrožju.

Z upravo zgradbe prevzame tudi vso premično imovino, ki je v imenovani zgradbi.

Narodna zaščita in vsi organi so dolžni imenovanemu nuditi vso pomoč za očuvanje narodne imovine.

SMRT FAŠIZMU - SVOBODO NARODU !

Prosvetni referent: Košuta Ida l.r. — Referent za ljudsko prosveto in umetnost: Šebek Levin l.r.

Pečat: OKROŽNI NARODNOOSVOBODILNI ODBOR ZA GORIŠKO

Odsek za prosveto pri Okrožnem izvršnem narodnosvobodilnem odboru za Goriško je pooblastil Ludvika Zorzuta, ki je v letih 1945 do 1947 vodil referat za arhive in kulturno dediščino, da prevzame vse arhive in kulturne vrednosti v goriškem okrožju, Gorica, 1945.
(PANG 1225 Brecelj Marijan)

Ludvik Zorzut (drugi z leve) s sodelavci na Trstelju leta 1951.
(PANG 767 Zorzut Ludvik, t. e. 6)

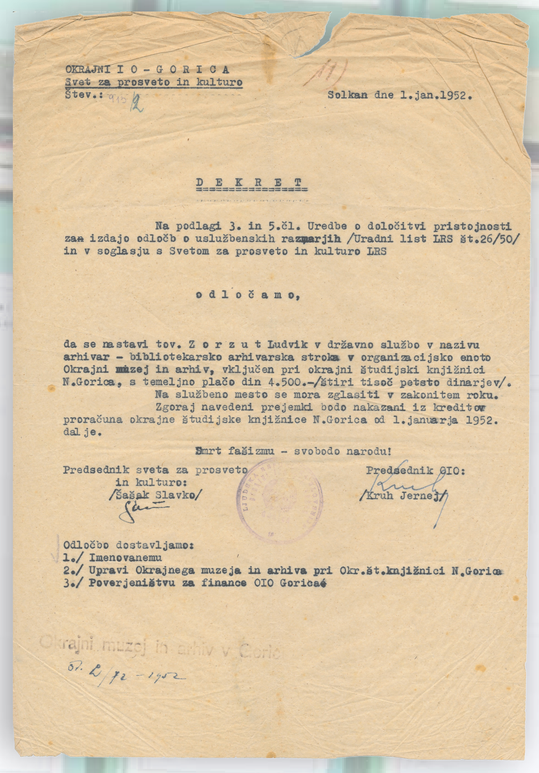

OKRAJNI I O - G O R I C A
Svet za prosveto in kulturo
Štev.: 1/2 — Solkan dne 1.jan.1952.

D E K R E T

Na podlagi 3. in 5.čl. Uredbe o določitvi pristojnosti zae izdaje odločb o uslužbenskih razmerjih /Uradni list LRS št.26/50/ in v soglasju s Svetom za prosveto in kulturo LRS

o d l o č a m o,

da se nastavi tov. Z o r z u t Ludvik v državno službo v nazivu arhivar - bibliotekarsko arhivarska stroka v organizacijsko enoto Okrajni muzej in arhiv, vključen pri okrajni študijski knjižnici N.Gorica, s temeljno plačo din 4.500.-/štiri tisoč petsto dinarjev/.
Na službeno mesto se mora zglasiti v zakonitem roku.
Zgoraj navedeni prejemki bodo nakazani iz kredit&r proračuna okrajne študijske knjižnice N.Gorica od 1.januarja 1952. dalje.

Smrt fašizmu - svobodo narodu!

Predsednik sveta za prosveto in kulturo: /Šašak Slavko/ — Predsednik OIO: /Kruh Jernej/

Odločbo dostavljamo:
1./ Imenovanemu
2./ Upravi Okrajnega muzeja in arhiva pri Okr.št.knjižnici N.Gorica
3./ Poverjeništvu za finance OIO Gorica

Okrajni muzej in arhiv v Gorici
Št. 2/72 - 1952

Dekret Sveta za prosveto in kulturo pri Okrajnem izvršnem odboru Gorica o nastavitvi Ludvika Zorzuta v državno službo v Okrajnem muzeju in arhivu, Solkan, 1952.
(PANG 1225 Brecelj Marijan)

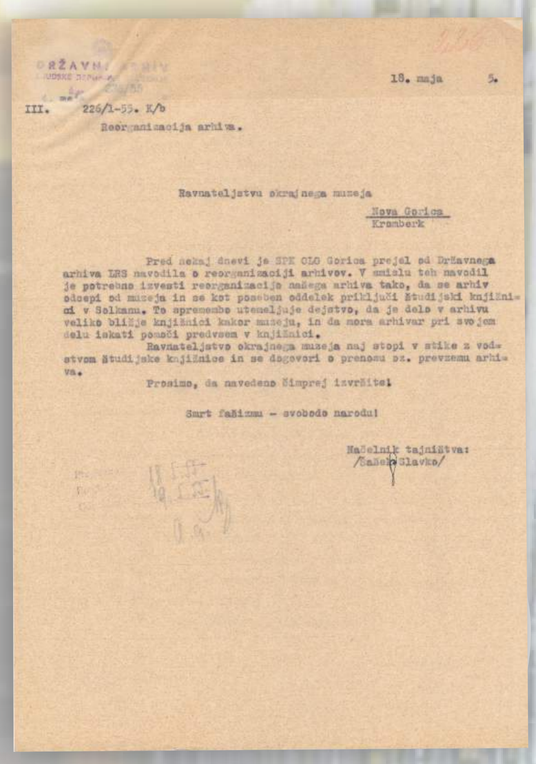

DRŽAVNI ARHIV — LJUDSKE REPUBLIKE SLOVENIJE

III. 226/1-55. K/b — 18. maja 5.

Reorganizacija arhiva.

Ravnateljstvu okrajnega muzeja
Nova Gorica
Kromberk

Pred nekaj dnevi je SPK OLO Gorica prejel od Državnega arhiva LRS navodila o reorganizaciji arhivov. V smislu teh navodil je potrebno izvesti reorganizacijo našega arhiva tako, da se arhiv odcepi od muzeja in se kot poseben oddelek priključi študijski knjižnici v Solkanu. Te spremembe utemeljuje dejstvo, da je delo v arhivu veliko bližje knjižnici kakor muzeju, in da mora arhivar pri svojem delu iskati pomoči predvsem v knjižnici.
Ravnateljstvo okrajnega muzeja naj stopi v stike z vodstvom študijske knjižnice in se dogovori o prenosu oz. prevzemu arhiva.
Prosimo, da navedeno čimprej izvršite!

Smrt fašizmu - svobodo narodu!

Načelnik tajništva: /Šašek Slavko/

Dopis Državnega arhiva Slovenije Okrajnemu ljudskemu odboru Gorica o reorganizaciji arhiva; svetujejo odcepitev od muzeja in priključitev k študijski knjižnici, 1955.
(PANG 80 Občinski ljudski odbor Gorica, t. e. 434)

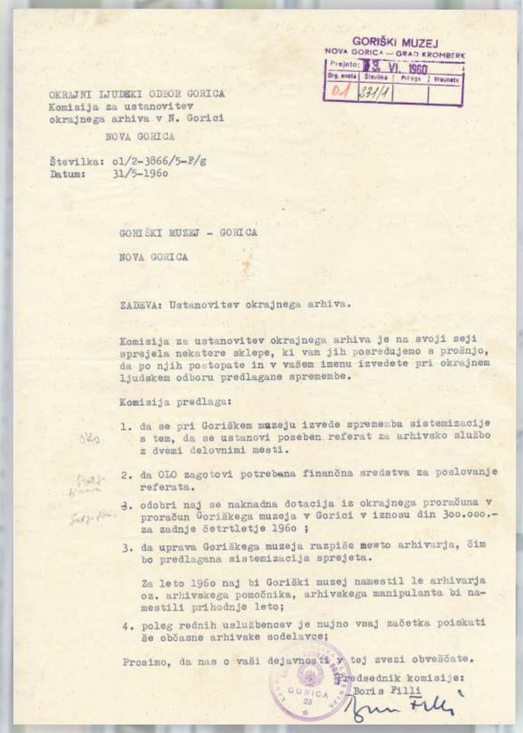

GORIŠKI MUZEJ — NOVA GORICA — GRAD KROMBERK — Prejeto: 8. VI. 1960 — Org. enota: 01 — Številka: 1341/1

OKRAJNI LJUDSKI ODBOR GORICA
Komisija za ustanovitev okrajnega arhiva v N. Gorici
NOVA GORICA

Številka: ol/2-3866/5-H/g
Datum: 31/5-1960

GORIŠKI MUZEJ - GORICA
NOVA GORICA

ZADEVA: Ustanovitev okrajnega arhiva.

Komisija za ustanovitev okrajnega arhiva je na svoji seji sprejela nekatere sklepe, ki vam jih posredujemo s prošnjo, da po njih postopate in v vašem imenu izvedete pri okrajnem ljudskem odboru predlagane spremembe.

Komisija predlaga:

1. da se pri Goriškem muzeju izvede sprememba sistemizacije s tem, da se ustanovi poseben referat za arhivsko službo z dvemi delovnimi mesti.
2. da OLO zagotovi potrebna finančna sredstva za poslovanje referata.
3. odobri naj se naknadna dotacija iz okrajnega proračuna v proračun Goriškega muzeja v Gorici v iznosu din 300.000.- za zadnje četrtletje 1960 ;
3. da uprava Goriškega muzeja razpiše mesto arhivarja, čim bo predlagana sistemizacija sprejeta.

   Za leto 1960 naj bi Goriški muzej namestil le arhivarja oz. arhivskega pomočnika, arhivskega manipulanta bi namestili prihodnje leto;
4. poleg rednih uslužbencev je nujno vsaj začetka poiskati še občasne arhivske sodelavce;

Prosimo, da nas o vaši dejavnosti v tej zvezi obveščate.

Predsednik komisije: Boris Filli

Sklep Komisije za ustanovitev okrajnega arhiva pri Goriškem muzeju, 1960.
(PANG 1262 Goriški muzej Nova Gorica, t. e. 2)

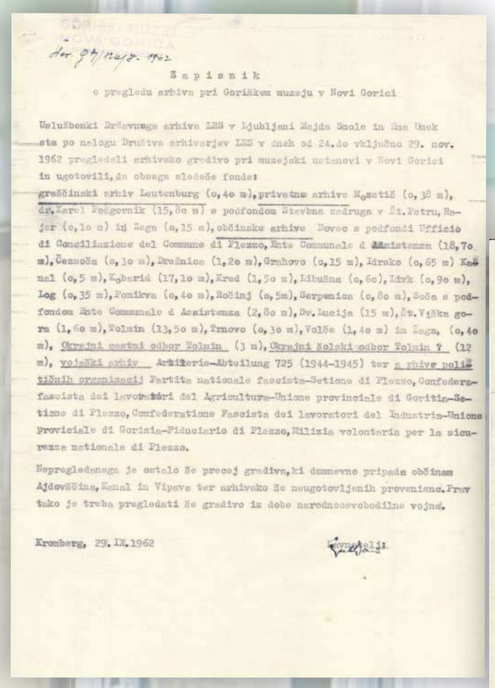

dn. 29/XII-1962

Z a p i s n i k
o pregledu arhiva pri Goriškem muzeju v Novi Gorici

Uslužbenki Državnega arhiva LRS v Ljubljani Majda Smole in Ana Unek sta po nalogu Društva arhivarjev LRS v dneh od 24.do vključno 29. nov. 1962 pregledali arhivsko gradivo pri muzejski ustanovi v Novi Gorici in ugotovili,da obsega sledeče fonde:
greščinski arhiv Leutenburg (0,40 m),privatna arhiva M.zetič (0,38 m), dr.Karel Podgornik (15,80 m) s podfondom Stavbna zadruga v Št.Petru, Rajar (0,10 m) iz Loga (0,15 m),občinske arhive Bovec s podfondi Ufficio di Conciliazione del Comune di Plezzo,Ente Comunale d Assistenza (18,70 m),Čezsoča (0,30 m),Drežnica (1,20 m),Grahovo (0,15 m), Idrsko (0,65 m) Kanal (0,5 m),Kobarid (17,10 m),Kred (1,50 m),Libušnja (0,60),Livk (0,90 m), Log (0,35 m),Ponikva (0,40 m),Robinj (0,5m),Serpenica (0,80 m),Soča s podfondom Ente Comunale d Assistenza (2,80 m),Sv.Lucija (15 m),Št.Viška gora (1,60 m),Volče (13,50 m),Trnovo (0,30 m),Volče (1,40 m) in Zaga, (0,40 m), Okrajni cestni odbor Tolmin (3 m),Okrajni šolski odbor Tolmin ? (12 m), vojaški arhiv Artiserie-Abteilung 725 (1944-1945) ter a rhive političnih organizacij Partito nazionale fascista-Sezione di Plezzo,Confederazione fascista dei lavoratori del Agricoltura-Unione provinciale di Goritia-Sezione di Plezzo,Confederazione Fascista dei lavoratori del Industria-Unione Provinciale di Gorizia-Fiduciario di Plezzo,Milizia volontaria per la sicurezza nazionale di Plezzo.

Nepregledanega je ostalo Ne precej gradiva,ki domnevno pripada občinam Ajdovščina,Kanal in Vipava ter arhivsko Ze neugotovljenih preveteno.Prav tako je treba pregledati Ne gradivo iz dobe narodnoosvobodilne vojne.

Kromberg, 29.XI.1962

Zapisnik o pregledu arhiva pri Goriškem muzeju v Novi Gorici, 1962.
(PANG 1262 Goriški muzej Nova Gorica, t. e. 2)

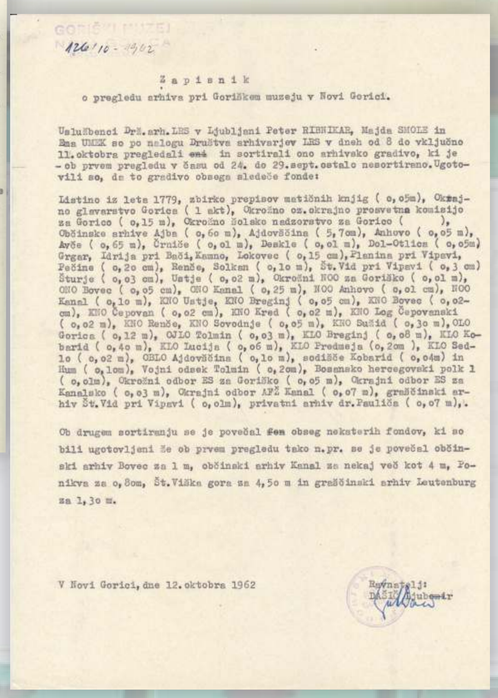

GORIŠKI MUZEJ
1262/10 - 1962

Z a p i s n i k
o pregledu arhiva pri Goriškem muzeju v Novi Gorici.

Uslužbenci Dr.N.arh.LRS v Ljubljani Peter RIBNIKAR, Majda SMOLE in Ana UNEK so po nalogu Društva arhivarjev LRS v dneh od 8 do vključno 11.oktobra pregledali ~~ena~~ in sortirali ono arhivsko gradivo, ki je - ob prvem pregledu v času od 24. do 29.sept.ostalo nesortiranoUgotovili so, da to gradivo obsega sledeče fonde:

Listino iz leta 1779, zbirko prepisov matičnih knjig (0,05m), Okrajno glavarstvo Gorica (1 akt), Okrožno oz.okrajno prosvetna komisijo za Gorico (0,15 m), Okrožno šolsko nadzorstvo za Gorico ( ), Občinske arhive Ajdn (0,60 m), Ajdovščine (5,70m), Anhovo (0,05 m), Avče (0,65 m), Cruše (0,01 m), Deskle (0,01 m), Dol-Oklica (0,05m) Grgar, Idrija pri Bači,Kanno, Lokovec (0,15 cm),Planina pri Vipavi, Pečine (0,20 cm), Renče, Solkan (0,10 m), Št.Vid pri Vipavi (0,3 cm) Šturje (0,03 cm), Ustje (0,02 m), Okrožni NOO za Goriško (0,01 m), ONO Bovec (0,05 cm), ONO Kanal (0,25 m), NOO Anhovo (0,01 cm), NOO Kanal (0,10 m), ENO Ustje, ENO Breginj (0,05 cm), ENO Bovec (0,02-cm), ENO Čepovan (0,02 cm), ENO Kred (0,02 m), ENO Log Čepovanski (0,02 m), ENO Renče, ENO Sovodnje (0,05 m), ENO Dušič (0,30 m),OLO Gorica (0,12 m), OJLO Tolmin (0,03 m), OLO Breginj (0,08 m), OLO Kobarid (0,40 m), OLO Lucija (0,06 m), OLO Predmeja (0,20m), OLO Sedlo (0,02 m), OSLO Ajdovščine (0,10 m), sodišče Kobarid (0,01m) in Hum (0,10m), Vojni odsek Tolmin (0,20m), Bosansko hercegovski polk 1 (0,01m), Okrožni odbor ES za Goriško (0,05 m), Okrajni odbor ES za Kanalsko (0,03 m), Okrajni odbor AFŽ Kanal (0,07 m), greščinski arhiv Št.Vid pri Vipavi (0,01m), privatni arhiv dr.Faulišča (0,07 m),.

Ob drugem sortiranju se je povečal ~~sem~~ obseg nekaterih fondov, ki so bili ugotovljeni že ob prvem pregledu tako n.pr. se je povečal občinski arhiv Bovec za 1 m, občinski arhiv Kanal za nekaj več kot 4 m, Ponikva za 0,80m, Št.Viška gora za 4,50 m in greščinski arhiv Leutenburg za 1,30 m.

V Novi Gorici,dne 12.oktobra 1962 — Ravnatelj: DAŠIČ Vubomir

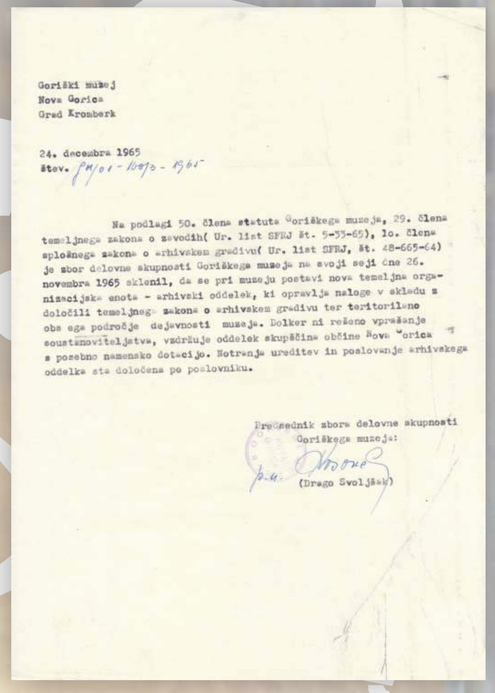

Goriški muzej
Nova Gorica
Grad Kromberk

24. decembra 1965
Štev. 2401-1070-1965

Na podlagi 50. člena statuta Goriškega muzeja, 29. člena temeljnega zakona o zavodih(Ur. list SFRJ št. 5-33-65), 10. člena splošnega zakona o arhivskem gradivu(Ur. list SFRJ, št. 48-665-64) je zbor delovne skupnosti Goriškega muzeja na svoji seji dne 26. novembra 1965 sklenil, da se pri muzeju postavi nova temeljna organizacijska enota - arhivski oddelek, ki opravlja naloge v skladu z določili temeljnega zakona o arhivskem gradivu ter teritorialno obsega področje dejavnosti muzeja. Dokler ni rešeno vprašanje soustanoviteljstva, vzdržuje oddelek skupščina občine Nova Gorica s posebno namensko dotacijo. Notranje ureditev in poslovanje arhivskega oddelka sta določena po poslovniku.

Predsednik zbora delovne skupnosti Goriškega muzeja: (Drago Svoljšak)

Ustanovitev arhivskega oddelka pri Goriškem muzeju, 1965.
(PANG 1262 Goriški muzej Nova Gorica, t. e. 2)

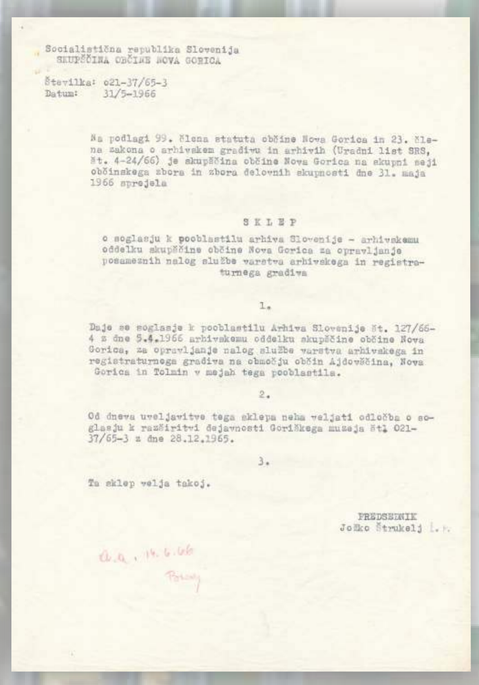

Socialistična republika Slovenija
SKUPŠČINA OBČINE NOVA GORICA

Številka: 021-37/65-3
Datum: 31/5-1966

Na podlagi 99. člena statuta občine Nova Gorica in 23. člena zakona o arhivskem gradivu in arhivih (Uradni list SRS, št. 4-24/66) je skupščina občine Nova Gorica na skupni seji občinskega zbora in zbora delovnih skupnosti dne 31. maja 1966 sprejela

S K L E P
o soglasju k pooblastilu arhiva Slovenije - arhivskemu oddelku skupščine občine Nova Gorica za opravljanje posameznih nalog službe varstva arhivskega in registraturnega gradiva

1.

Daje se soglasje k pooblastilu Arhiva Slovenije št. 127/66-4 z dne 5.4.1966 arhivskemu oddelku skupščine občine Nova Gorica, za opravljanje nalog službe varstva arhivskega in registraturnega gradiva na območju občin Ajdovščina, Nova Gorica in Tolmin v mejah tega pooblastila.

2.

Od dneva uveljavitve tega sklepa neha veljati odločba o soglasju k razširitvi dejavnosti Goriškega muzeja Štl 021-37/65-3 z dne 28.12.1965.

3.

Ta sklep velja takoj.

PREDSEDNIK
Jožko Štrukelj l.r.

Sklep Skupščine občine Nova Gorica o soglasju k pooblastilu Arhiva Republike Slovenije arhivskemu oddelku Skupščine občine Nova Gorica za opravljanje posameznih nalog službe varstva arhivskega in registraturnega gradiva, 1966.

Zavod za varstvo arhivskega gradiva pri Skupščini občine Nova Gorica v kletnih prostorih sodišča na Kidričevi ulici, med leti 1966 in 1969.

Stanko Murovec je bil kot uradni prevajalec Skupščine občine Nova Gorica za italijanski jezik član delegacije iz Nove Gorice v San Vendemianu, kjer so potekale priprave na pobratenje občin, 1973.
(PANG 104 Skupščina občine Nova Gorica, t. e. 1425, a. e. 11/2)

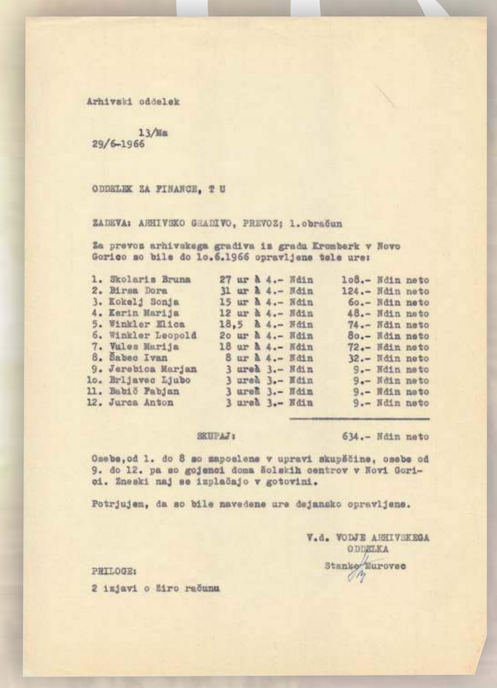

Arhivski oddelek

13/Ma
29/6-1966

ODDELEK ZA FINANCE, T U

ZADEVA: ARHIVSKO GRADIVO, PREVOZ; 1.obračun

Za prevoz arhivskega gradiva iz grada Kromberk v Novo Gorico so bile do 10.6.1966 opravljene tele ure:

1. Skolaris Bruna	27 ur à 4.- Ndin	108.- Ndin neto
2. Birsa Dora	31 ur à 4.- Ndin	124.- Ndin neto
3. Kokelj Sonja	15 ur à 4.- Ndin	60.- Ndin neto
4. Kerin Marija	12 ur à 4.- Ndin	48.- Ndin neto
5. Winkler Elica	18,5 à 4.- Ndin	74.- Ndin neto
6. Winkler Leopold	20 ur à 4.- Ndin	80.- Ndin neto
7. Vales Marija	18 ur à 4.- Ndin	72.- Ndin neto
8. Šabec Ivan	8 ur à 4.- Ndin	32.- Ndin neto
9. Jerebica Marjan	3 ureà 3.- Ndin	9.- Ndin neto
10. Brljavec Ljubo	3 ureà 3.- Ndin	9.- Ndin neto
11. Babič Fabjan	3 ureč 3.- Ndin	9.- Ndin neto
12. Jurca Anton	3 ureà 3.- Ndin	9.- Ndin neto
SKUPAJ:		634.- Ndin neto

Osebe,od 1. do 8 so zapolene v upravi skupščine, osebe od 9. do 12. pa so gojenci doma šolskih centrov v Novi Gorici. Zneski naj se izplačajo v gotovini.

Potrjujem, da so bile navedene ure dejansko opravljene.

V.d. VODJE ARHIVSKEGA ODDELKA
Stanko Murovec

PRILOGE:
2 izjavi o žiro računu

Prevoz arhivskega gradiva iz grada Kromberk v Novo Gorico, 1966.

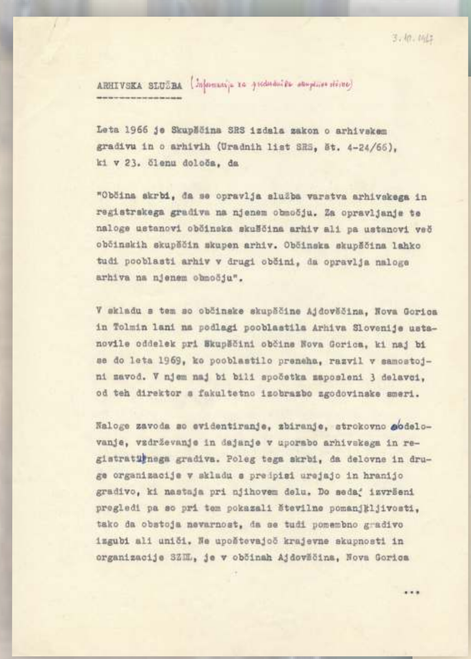

3.10.1967

ARHIVSKA SLUŽBA (informacija za predsednika skupščine občine)

Leta 1966 je Skupščina SRS izdala zakon o arhivskem gradivu in o arhivih (Uradnih list SRS, št. 4-24/66), ki v 23. členu določa, da

"Občina skrbi, da se opravlja služba varstva arhivskega in registrskega gradiva na njenem območju. Za opravljanje te naloge ustanovi občinska skuščina arhiv ali pa ustanovi več občinskih skupščin skupen arhiv. Občinska skupščina lahko tudi pooblasti arhiv v drugi občini, da opravlja naloge arhiva na njenem območju".

V skladu s tem so občinske skupščine Ajdovščina, Nova Gorica in Tolmin lani na podlagi pooblastila Arhiva Slovenije ustanovile oddelek pri Skupščini občine Nova Gorica, ki naj bi se do leta 1969, ko pooblastilo preneha, razvil v samostojni zavod. V njem naj bi bili spočetka zaposleni 3 delavci, od teh direktor s fakultetno izobrazbo zgodovinske smeri.

Naloge zavoda so evidentiranje, zbiranje, strokovno obdelovanje, vzdrževanje in dejanje v uporabo arhivskega in registraturnega gradiva. Poleg tega skrbi, da delovne in druge organizacije v skladu s predpisi urejajo in hranijo gradivo, ki nastaja pri njihovem delu. Do sedaj izvršeni pregledi pa so pri tem pokazali številne pomanjkljivosti, tako da obstoja nevarnost, da se tudi pomembno gradivo izgubi ali uniči. Ne upoštevajoč krajevne skupnosti in organizacije SZDL, je v občinah Ajdovščina, Nova Gorica

...

- 2 -

in Tolmin 361 ustvarjalcev gradiva. Od teh je treba večje stalno nadzorovati in jim pri urejanju in hrambi pomagati, manjše pa obveščati o nalogah.

Služba je do sedaj prevzela in uredila (ne pa odbrala) gradivo bivših okrajev Idrija, Tolmin in Gorica ter prevzela del gradiva bivših občin, ki so obstojale pod Italijo oziroma Avstrijo. Nujno pa mora prevzeti del gradiva, ki se hrani v neprimernih prostorih v gradu Kromberk in gradivo bivšega zavoda za statistiko OLO Gorica, za kar rabi ustrezne prostore. Sedaj ima primerno urejene depoje v delu kleti upravne zgradbe in 1 sobo v podpritličju sodišča. Z dodelitvijo prostorov, ki jih sedaj uporablja ljudskopionirski oddelek Goriške knjižnice, bi bil problem za dalj časa rešen in bi bilo mogoče prevzemati, kot določa zakon, gradivo odpravljenih organizacij in gradivo, starejše od 30 let. Nove površine so potrebne ne glede na bodoče ureditev arhivske službe na tem območju, ker bodo v vsakem primeru tu obstojala skladišča.

Upoštevajoč omejno lego področja, pomembnost in količino že zbranega gradiva in gradiva, ki bi ga bilo treba še zbrati ter tekočih nalog nadzora in pomoči ustvarjalcem gradiva, je ustanovitev samostojnega zavoda umestna in potrebna. Drug zavod bi zaradi oddaljenosti službe le stežka opravljal.

Nova Gorica, 3/10-1967.
3/Mua

Informacija o delu arhivske službe v letih 1966-1967 posredovana predsedniku Skupščine občine Nova Gorica, 1967.

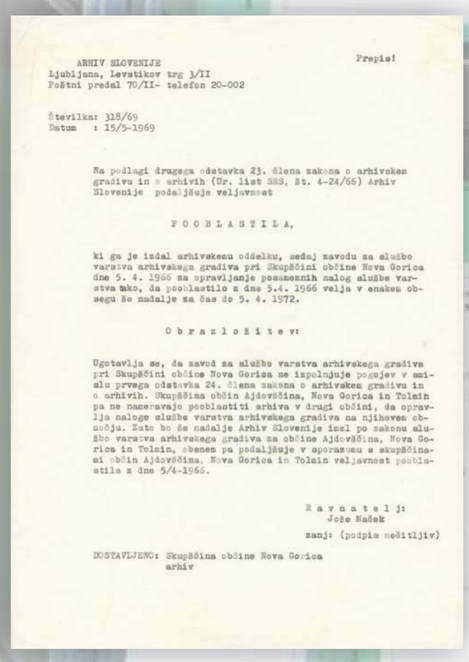

ARHIV SLOVENIJE — Prepis!
Ljubljana, Levstikov trg 1/II
Poštni predal 70/II- telefon 20-002

Številka: 318/69
Datum : 15/5-1969

Na podlagi drugega odstavka 23. člena zakona o arhivskem gradivu in o arhivih (Ur. list SRS, št. 4-24/66) Arhiv Slovenije podaljšuje veljavnost

P O O B L A S T I L A,

ki ga je izdal arhivskemu oddelku, sedaj zavodu za službo varstva arhivskega gradiva pri Skupščini občine Nova Gorica dne 5. 4. 1966 za opravljanje posameznih nalog službe varstva tako, da pooblastilo z dne 5.4. 1966 velja v enakem obsegu še nadalje za čas do 5. 4. 1972.

O b r a z l o ž i t e v:

Ugotavlja se, da zavod za službo varstva arhivskega gradiva pri Skupščini občine Nova Gorica ne izpolnjuje pogojev v smislu prvega odstavka 24. člena zakona o arhivskem gradivu in o arhivih. Skupščina občin Ajdovščina, Nova Gorica in Tolmin pa ne nameravajo pooblastiti arhiva v drugi občini, da opravlja naloge službe varstva arhivskega gradiva na njihovem območju. Zato bo še nadalje Arhiv Slovenije izel po zakonu službo varstva arhivskega gradiva za občine Ajdovščina, Nova Gorica in Tolmin, obenem pa podaljšuje v sporazumu s skupščinami občin Ajdovščina, Nova Gorica in Tolmin veljavnost pooblastila z dne 5/4-1966.

R a v n a t e l j:
Jože Naček
zanj: (podpis nečitljiv)

DOSTAVLJENO: Skupščina občine Nova Gorica
arhiv

Arhiv Slovenije podaljšuje veljavnost pooblastila, ki ga je izdal arhivskemu oddelku pri Skupščini občine Nova Gorica za opravljanje posameznih nalog službe varstva arhivskega gradiva, 1969.

Stanko Murovec, prvi strokovni delavec v Pokrajinskem arhivu v Novi Gorici.

Ustanovitev Pokrajinskega arhiva v Novi Gorici

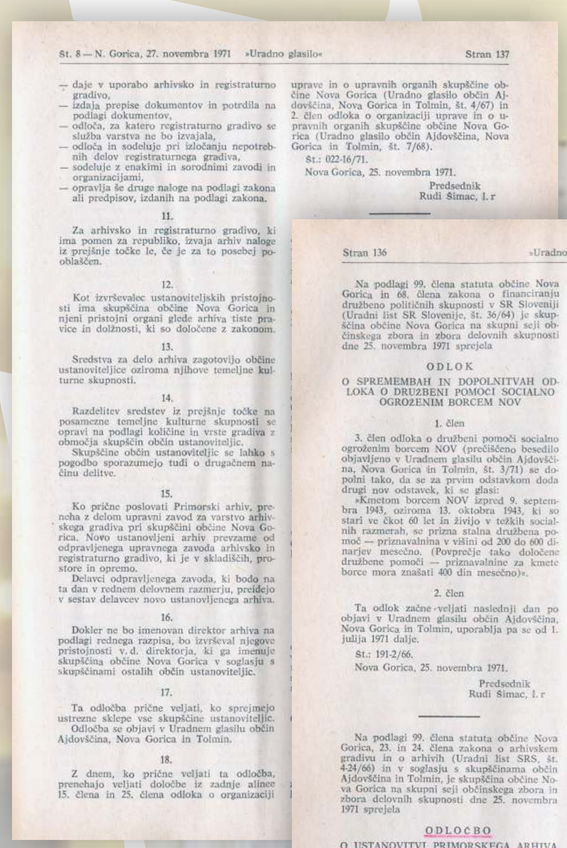

Št. 8 — N. Gorica, 27. novembra 1971 »Uradno glasilo« Stran 137

— daje v uporabo arhivsko in registraturno gradivo,
— izdaja prepise dokumentov in potrdila na podlagi dokumentov,
— odloča, za katero registraturno gradivo se služba varstva ne bo izvajala,
— odloča in sodeluje pri izločanju nepotrebnih delov registraturnega gradiva,
— sodeluje z enakimi in sorodnimi zavodi in organizacijami,
— opravlja še druge naloge na podlagi zakona ali predpisov, izdanih na podlagi zakona.

11.

Za arhivsko in registraturno gradivo, ki ima pomen za republiko, izvaja arhiv naloge iz prejšnje točke le, če je za to posebej pooblaščen.

12.

Kot izvrševalec ustanoviteljskih pristojnosti ima skupščina občine Nova Gorica in njeni pristojni organi glede arhiva tiste pravice in dolžnosti, ki so določene z zakonom.

13.

Sredstva za delo arhiva zagotovijo občine ustanoviteljice oziroma njihove temeljne kulturne skupnosti.

14.

Razdelitev sredstev iz prejšnje točke na posamezne temeljne kulturne skupnosti se opravi na podlagi količine in vrste gradiva z območja skupščin občin ustanoviteljic.
Skupščine občin ustanoviteljic se lahko s pogodbo sporazumejo tudi o drugačnem načinu delitve.

15.

Ko prične poslovati Primorski arhiv, preneha z delom upravni zavod za varstvo arhivskega gradiva pri skupščini občine Nova Gorica. Novo ustanovljeni arhiv prevzame od odpravljenega upravnega zavoda arhivsko in registraturno gradivo, ki je v skladiščih, prostore in opremo.
Delavci odpravljenega zavoda, ki bodo na ta dan v rednem delovnem razmerju, preidejo v sestav delavcev novo ustanovljenega arhiva.

16.

Dokler ne bo imenovan direktor arhiva na podlagi rednega razpisa, bo izvševal njegove pristojnosti v.d. direktorja, ki ga imenuje skupščina občine Nova Gorica v soglasju s skupščinami ostalih občin ustanoviteljic.

17.

Ta odločba prične veljati, ko sprejmejo ustrezne sklepe vse skupščine ustanoviteljic.
Odločba se objavi v Uradnem glasilu občin Ajdovščina, Nova Gorica in Tolmin.

18.

Z dnem, ko prične veljati ta odločba, prenehajo veljati določbe iz zadnje alinee 15. člena in 25. člena odloka o organizaciji uprave in o upravnih organih skupščine občine Nova Gorica (Uradno glasilo občin Ajdovščina, Nova Gorica in Tolmin, št. 7/68).

Št.: 022-16/71.
Nova Gorica, 25. novembra 1971.

Predsednik
Rudi Šimac, l. r

Odločba Skupščine občine Nova Gorica o ustanovitvi Primorskega arhiva v Novi Gorici z dne 25. novembra 1971, v kateri je določeno, da začne zavod delovati 1. 1. 1972.
(Uradno glasilo občin Ajdovščina, Nova Gorica in Tolmin, 27. 11. 1971)

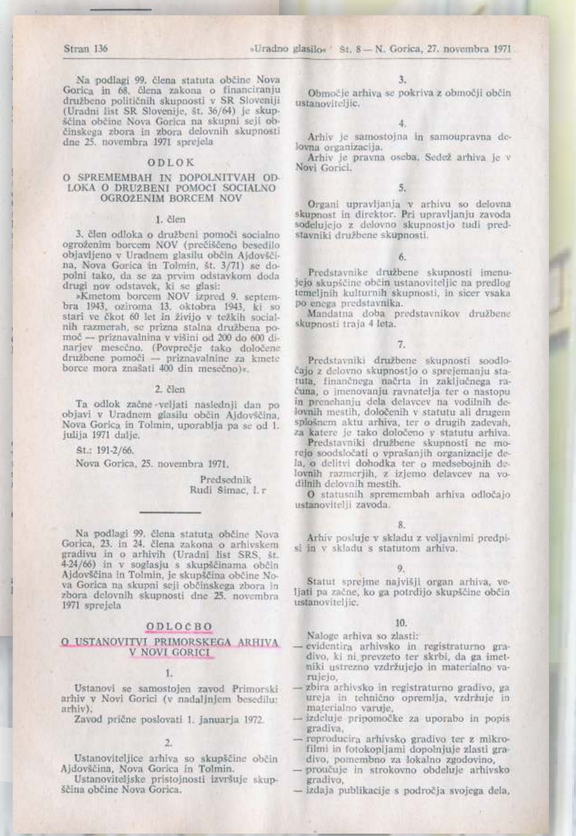

Stran 136 »Uradno glasilo« Št. 8 — N. Gorica, 27. novembra 1971

Na podlagi 99. člena statuta občine Nova Gorica in 68. člena zakona o financiranju družbeno političnih skupnosti v SR Sloveniji (Uradni list SR Slovenije, št. 36/64) je skupščina občine Nova Gorica na skupni seji občinskega zbora in zbora delovnih skupnosti dne 25. novembra 1971 sprejela

ODLOK
O SPREMEMBAH IN DOPOLNITVAH ODLOKA O DRUŽBENI POMOČI SOCIALNO OGROŽENIM BORCEM NOV

1. člen

3. člen odloka o družbeni pomoči socialno ogroženim borcem NOV (prečiščeno besedilo objavljeno v Uradnem glasilu občin Ajdovščina, Nova Gorica in Tolmin, št. 3/71) se dopolni tako, da se za prvim odstavkom doda drugi nov odstavek, ki se glasi:
»Kmetom borcem NOV izpred 9. septembra 1943, oziroma 13. oktobra 1943, ki so stari ve čkot 60 let in živijo v težkih socialnih razmerah, se prizna stalna družbena pomoč — priznavalnina v višini od 200 do 600 dinarjev mesečno. (Povprečje tako določene družbene pomoči — priznavalnine za kmete borce mora znašati 400 din mesečno)«.

2. člen

Ta odlok začne veljati naslednji dan po objavi v Uradnem glasilu občin Ajdovščina, Nova Gorica in Tolmin, uporablja pa se od 1. julija 1971 dalje.

Št.: 191-2/66.
Nova Gorica, 25. novembra 1971.

Predsednik
Rudi Šimac, l. r

Na podlagi 99. člena statuta občine Nova Gorica, 23. in 24. člena zakona o arhivskem gradivu in o arhivih (Uradni list SRS, št. 4-24/60) in v soglasju s skupščinama občin Ajdovščina in Tolmin, je skupščina občine Nova Gorica na skupni seji občinskega zbora in zbora delovnih skupnosti dne 25. novembra 1971 sprejela

ODLOČBO
O USTANOVITVI PRIMORSKEGA ARHIVA V NOVI GORICI

1.

Ustanovi se samostojen zavod Primorski arhiv v Novi Gorici (v nadaljnjem besedilu: arhiv).
Zavod prične poslovati 1. januarja 1972.

2.

Ustanoviteljice arhiva so skupščine občin Ajdovščina, Nova Gorica in Tolmin.
Ustanoviteljske pristojnosti izvršuje skupščina občine Nova Gorica.

3.

Območje arhiva se pokriva z območji občin ustanoviteljic.

4.

Arhiv je samostojna in samoupravna delovna organizacija.
Arhiv je pravna oseba. Sedež arhiva je v Novi Gorici.

5.

Organi upravljanja v arhivu so delovna skupnost in direktor. Pri upravljanju zavoda sodelujejo z delovno skupnostjo tudi predstavniki družbene skupnosti.

6.

Predstavnike družbene skupnosti imenujejo skupščine občin ustanoviteljic na predlog temeljnih kulturnih skupnosti, in sicer vsaka po enega predstavnika.
Mandatna doba predstavnikov družbene skupnosti traja 4 leta.

7.

Predstavniki družbene skupnosti soodločajo z delovno skupnostjo o sprejemanju statuta, finančnega načrta in zaključnega računa, o imenovanju ravnatelja ter o nastopu in prenehanju dela delavcev na vodilnih delovnih mestih, določenih v statutu ali drugem splošnem aktu arhiva, ter o drugih zadevah, za katere je tako določeno v statutu arhiva.
Predstavniki družbene skupnosti ne morejo soodločati o vprašanjih organizacije dela, o delitvi dohodka ter o medsebojnih delovnih razmerjih, z izjemo delavcev na vodilnih delovnih mestih.
O statutnih spremembah arhiva odločajo ustanovitelji zavoda.

8.

Arhiv posluje v skladu z veljavnimi predpisi in v skladu s statutom arhiva.

9.

Statut sprejme najvišji organ arhiva, veljati pa začne, ko ga potrdijo skupščine občin ustanoviteljic.

10.

Naloge arhiva so zlasti:
— evidentira arhivsko in registraturno gradivo, ki ni prevzeto ter skrbi, da ga imetniki ustrezno vzdržujejo in materialno varujejo,
— zbira arhivsko in registraturno gradivo, ga ureja in tehnično opremlja, vzdržuje in materialno varuje,
— izdeluje pripomočke za uporabo in popis gradiva,
— reproducira arhivsko gradivo ter z mikrofilmi in fotokopijami dopolnjuje zlasti gradivo, pomembno za lokalno zgodovino,
— proučuje in strokovno obdeluje arhivsko gradivo,
— izdaja publikacije s področja svojega dela,

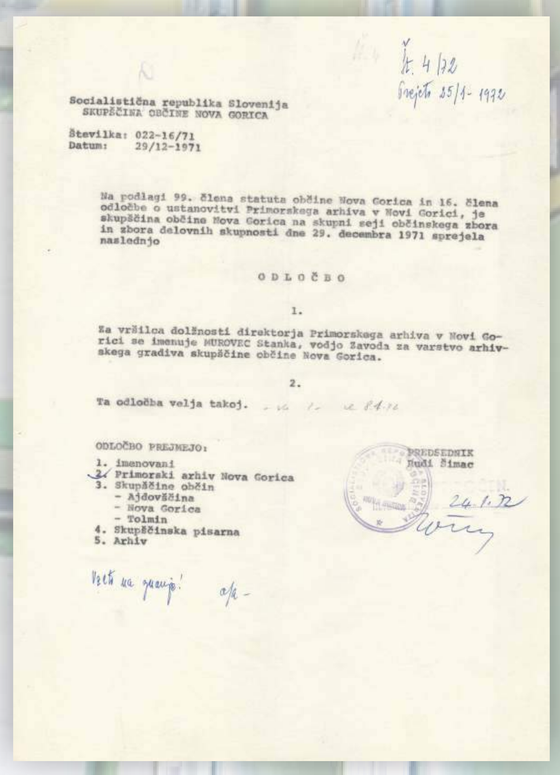

Št. 4/72
Prejeto 25/1-1972

Socialistična republika Slovenija
SKUPŠČINA OBČINE NOVA GORICA

Številka: 022-16/71
Datum: 29/12-1971

Na podlagi 99. člena statuta občine Nova Gorica in 16. člena odločbe o ustanovitvi Primorskega arhiva v Novi Gorici, je skupščina občine Nova Gorica na skupni seji občinskega zbora in zbora delovnih skupnosti dne 29. decembra 1971 sprejela naslednjo

ODLOČBO

1.

Za vršilca dolžnosti direktorja Primorskega arhiva v Novi Gorici se imenuje MUROVEC Stanka, vodja Zavoda za varstvo arhivskega gradiva skupščine občine Nova Gorica.

2.

Ta odločba velja takoj.

ODLOČBO PREJMEJO:
1. imenovani
2. Primorski arhiv Nova Gorica
3. Skupščine občin
   - Ajdovščina
   - Nova Gorica
   - Tolmin
4. Skupščinska pisarna
5. Arhiv

PREDSEDNIK
Rudi Šimac

24.1.72

Vzeti na znanje! a/k -

Odločba Skupščine občine Nova Gorica o imenovanju Stanka Murovca, dotedanjega vodje Zavoda za varstvo arhivskega gradiva pri Skupščini občine Nova Gorica za vršilca dolžnosti direktorja Primorskega arhiva v Novi Gorici, 1971.

Obisk v Državnem arhivu v Gorici 18. 6. 1971. Na fotografiji so od desne proti levi: prof. Mario Stanisci, direktor Državnega arhiva v Gorici, Branko Marušič, direktor Goriškega muzeja v Novi Gorici, Irena Mordej Baloh, arhivistka v Zavodu za varstvo arhivskega gradiva pri Skupščini občine Nova Gorica, Stanko Murovec, vodja Zavoda za varstvo arhivskega gradiva pri skupščini občine Nova Gorica ter Tomaž Pavšič, dokumentarist v Goriškem muzeju v Novi Gorici. *(Fotografiral dr. Jože Žontar)*

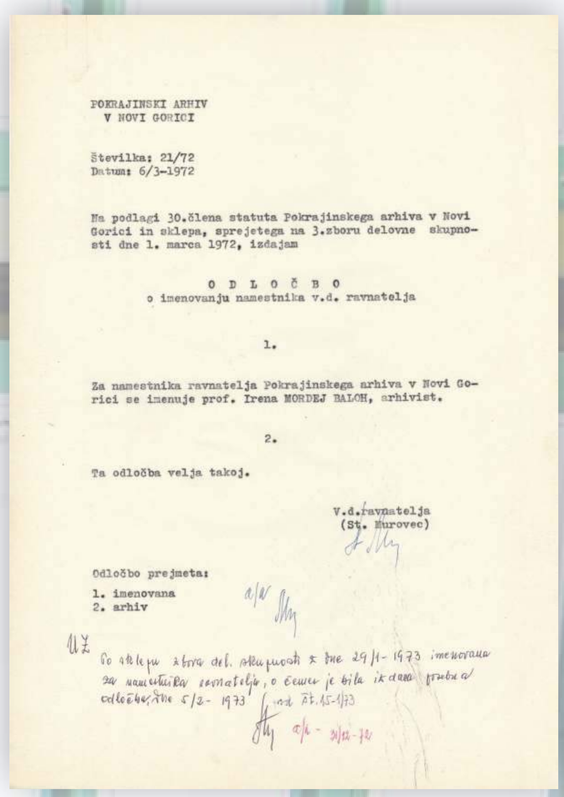

POKRAJINSKI ARHIV
V NOVI GORICI

Številka: 21/72
Datum: 6/3-1972

Na podlagi 30.člena statuta Pokrajinskega arhiva v Novi Gorici in sklepa, sprejetega na 3.zboru delovne skupnosti dne 1. marca 1972, izdajam

O D L O Č B O
o imenovanju namestnika v.d. ravnatelja

1.

Za namestnika ravnatelja Pokrajinskega arhiva v Novi Gorici se imenuje prof. Irena MORDEJ BALOH, arhivist.

2.

Ta odločba velja takoj.

V.d.ravnatelja
(St. Murovec)

Odločbo prejmeta:
1. imenovana
2. arhiv

Po sklepu zbora del. skupnosti z dne 29/1-1973 imenovana za namestnika ravnatelja, o čemer je bila izdana pravna odločba/ odločba, dne 5/2-1973 / od Št. 65-1/73

a/k - 31/12-72

Odločba o imenovanju Irene Mordej Baloh za namestnico v. d. ravnatelja, 1972.

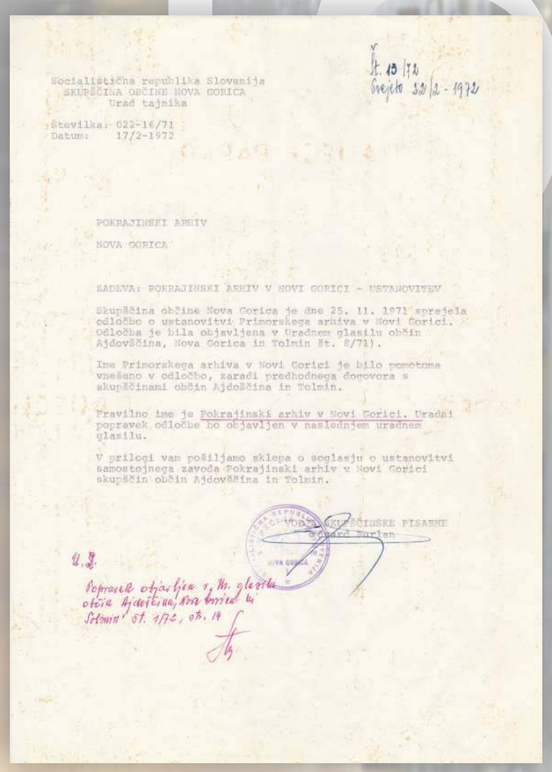

Socialistična republika Slovenija
SKUPŠČINA OBČINE NOVA GORICA
Urad tajnika

Št. 13/72
Prejeto 22/2-1972

Številka: 022-16/71
Datum: 17/2-1972

POKRAJINSKI ARHIV

NOVA GORICA

ZADEVA: POKRAJINSKI ARHIV V NOVI GORICI - USTANOVITEV

Skupščina občine Nova Gorica je dne 25. 11. 1971 sprejela odločbo o ustanovitvi Primorskega arhiva v Novi Gorici. Odločba je bila objavljena v Uradnem glasilu občin Ajdovščina, Nova Gorica in Tolmin Št. 8/71).

Ime Primorskega arhiva v Novi Gorici je bilo pomotoma vnešeno v odločbo, zaradi predhodnega dogovora s skupščinami občin Ajdovščina in Tolmin.

Pravilno ime je Pokrajinski arhiv v Novi Gorici. Uradni popravek odločbe bo objavljen v naslednjem uradnem glasilu.

V prilogi vam pošiljamo sklepa o soglasju o ustanovitvi samostojnega zavoda Pokrajinski arhiv v Novi Gorici skupščin občin Ajdovščina in Tolmin.

V.d. TAJNIKA SKUPŠČINSKE PISARNE
Zdenka Furlan

Popravek objavljen v Uradnem glasilu občin Ajdovščina, Nova Gorica in Tolmin! Št. 17/72, str. 14

Uradni popravek odločbe o ustanovitvi arhiva: pravilno ime ustanove je Pokrajinski arhiv v Novi Gorici, 1972.

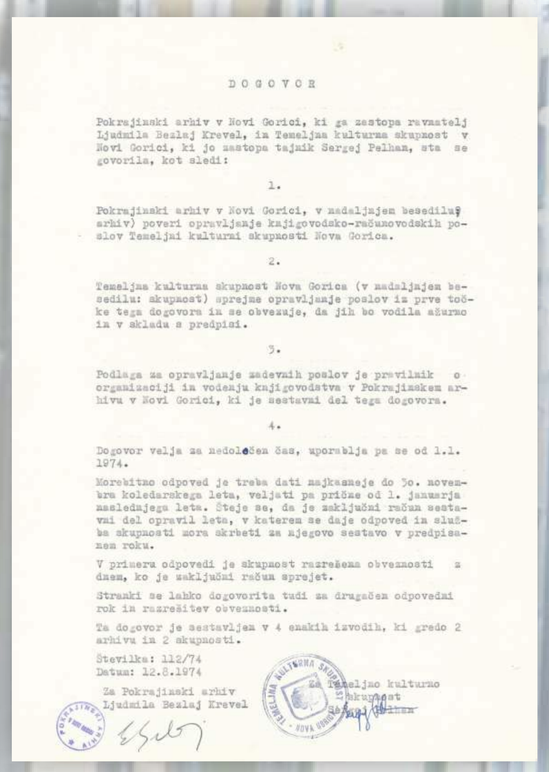

D O G O V O R

Pokrajinski arhiv v Novi Gorici, ki ga zastopa ravnatelj Ljudmila Bezlaj Krevel, in Temeljna kulturna skupnost v Novi Gorici, ki jo zastopa tajnik Sergej Pelhan, sta se govorila, kot sledi:

1.

Pokrajinski arhiv v Novi Gorici, v nadaljnjem besedilu: arhiv) poveri opravljanje knjigovodsko-računovodskih poslov Temeljni kulturni skupnosti Nova Gorica.

2.

Temeljna kulturna skupnost Nova Gorica (v nadaljnjem besedilu: skupnost) sprejme opravljanje poslov iz prve točke tega dogovora in se obvezuje, da jih bo vodila ažurno in v skladu s predpisi.

3.

Podlaga za opravljanje zadevnih poslov je pravilnik o organizaciji in vodenju knjigovodstva v Pokrajinskem arhivu v Novi Gorici, ki je sestavni del tega dogovora.

4.

Dogovor velja za nedoločen čas, uporablja pa se od 1.1. 1974.

Morebitno odpovedi je treba dati najkasneje do 30. novembra koledarskega leta, veljati pa prične od 1. januarja naslednjega leta. Šteje se, da je zaključni račun sestavni del opravil leta, v katerem se daje odpovedi in služba skupnosti mora skrbeti za njegovo sestavo v predpisanem roku.

V primeru odpovedi je skupnost razrešena obveznosti z dnem, ko je zaključni račun sprejet.

Stranki se lahko dogovorita tudi za drugačen odpovedni rok in razrešitev obveznosti.

Za dogovor je sestavljen v 4 enakih izvodih, ki gredo 2 arhivu in 2 skupnosti.

Številka: 112/74
Datum: 12.8.1974

Za Pokrajinski arhiv
Ljudmila Bezlaj Krevel

Za Temeljno kulturno skupnost

Pokrajinski arhiv v Novi Gorici je poveril opravljanje knjigovodsko-računovodskih poslov Temeljni kulturni skupnosti v Novi Gorici, 1974.

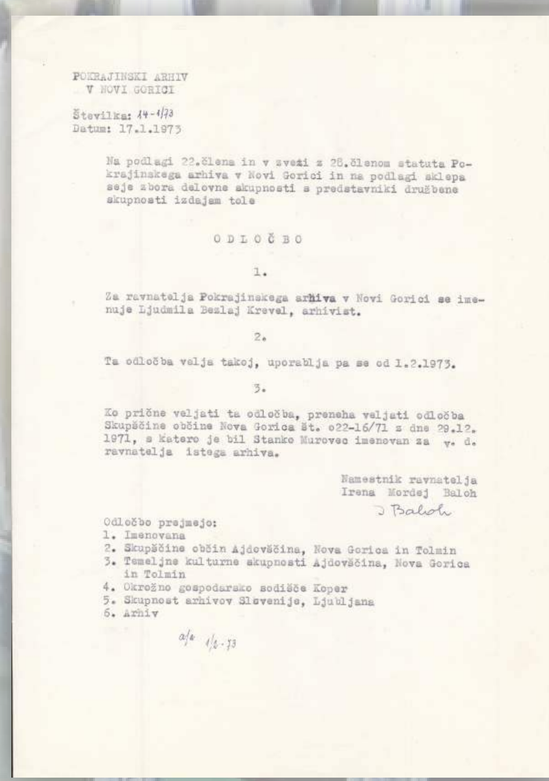

POKRAJINSKI ARHIV
V NOVI GORICI

Številka: 14-1/73
Datum: 17.1.1973

Na podlagi 22.člena in v zvezi z 28.členom statuta Pokrajinskega arhiva v Novi Gorici in na podlagi sklepa seje zbora delovne skupnosti s predstavniki družbene skupnosti izdajam tole

O D L O Č B O

1.

Za ravnatelja Pokrajinskega arhiva v Novi Gorici se imenuje Ljudmila Bezlaj Krevel, arhivist.

2.

Ta odločba velja takoj, uporablja pa se od 1.2.1973.

3.

Ko prične veljati ta odločba, preneha veljati odločba Skupščine občine Nova Gorica Št. 022-16/71 z dne 29.12. 1971, s katero je bil Stanko Murovec imenovan za v. d. ravnatelja istega arhiva.

Namestnik ravnatelja
Irena Mordej Baloh

Odločbo prejmejo:
1. Imenovana
2. Skupščine občin Ajdovščina, Nova Gorica in Tolmin
3. Temeljne kulturne skupnosti Ajdovščina, Nova Gorica in Tolmin
4. Okrožno gospodarsko sodišče Koper
5. Skupnost arhivov Slovenije, Ljubljana
6. Arhiv

a/a 1/2-73

Odločba o imenovanju Ljudmile Bezlaj Krevel za ravnateljico Pokrajinskega arhiva v Novi Gorici, 1973.

Nagovor ravnateljice Ljudmile Bezlaj Krevel ob odprtju razstave *Tito, misel in delo* novembra 1982 v prostorih Krajevne skupnosti v Novi Gorici.

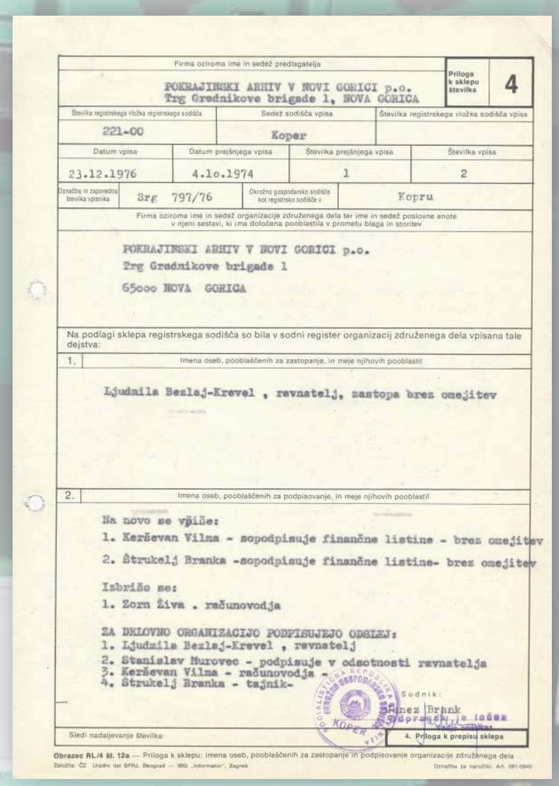

Firma ozroma ime in sedež predlagatelja: POKRAJINSKI ARHIV V NOVI GORICI p.o. Trg Gradnikove brigade 1, NOVA GORICA — Priloga k sklepu Številka: 4

Številka registrskega vložka registrskega sodišča	Sedež sodišča vpisa	Številka registrskega vložka sodišča vpisa
221-00	Koper	

Datum vpisa	Datum prejšnjega vpisa	Številka prejšnjega vpisa	Številka vpisa
23.12.1976	4.10.1974	1	2

Označba in zaporedna številka vpisnika	Srg 797/76	Okrožno gospodarsko sodišče kot registrsko sodišče v	Kopru

Firma ozroma ime in sedež organizacije združenega dela ter ime in sedež poslovne enote v njeni sestavi, ki ima določena pooblastila v prometu blaga in storitev:

POKRAJINSKI ARHIV V NOVI GORICI p.o.
Trg Gradnikove brigade 1
65000 NOVA GORICA

Na podlagi sklepa registrskega sodišča so bila v sodni register organizacij združenega dela vpisana tale dejstva:

1. Imena oseb, pooblaščenih za zastopanje, in meje njihovih pooblastil

Ljudmila Bezlaj-Krevel , ravnatelj, zastopa brez omejitev

2. Imena oseb, pooblaščenih za podpisovanje, in meje njihovih pooblastil

Na novo se vpiše:
1. Kerševan Vilma - sopodpisuje finančne listine - brez omejitev
2. Štrukelj Branka -sopodpisuje finančne listine- brez omejitev

Izbriše se:
1. Zorn Živa . računovodja

ZA DELOVNO ORGANIZACIJO PODPISUJEJO ODBLEJ:
1. Ljudmila Bezlaj-Krevel , ravnatelj
2. Stanislav Murovec - podpisuje v odsotnosti ravnatelja
3. Kerševan Vilma - računovodja
4. Štrukelj Branka - tajnik-

Sodnik: Franez Branko

Sledi nadaljevanje Številka: — 4. Priloga k prepisu sklepa

Obrazec RL/4 Št. 12a — Priloga k sklepu: imena oseb, pooblaščenih za zastopanje in podpisovanje organizacije združenega dela

Vpis Pokrajinskega arhiva v Novi Gorici v sodni register, 1976.

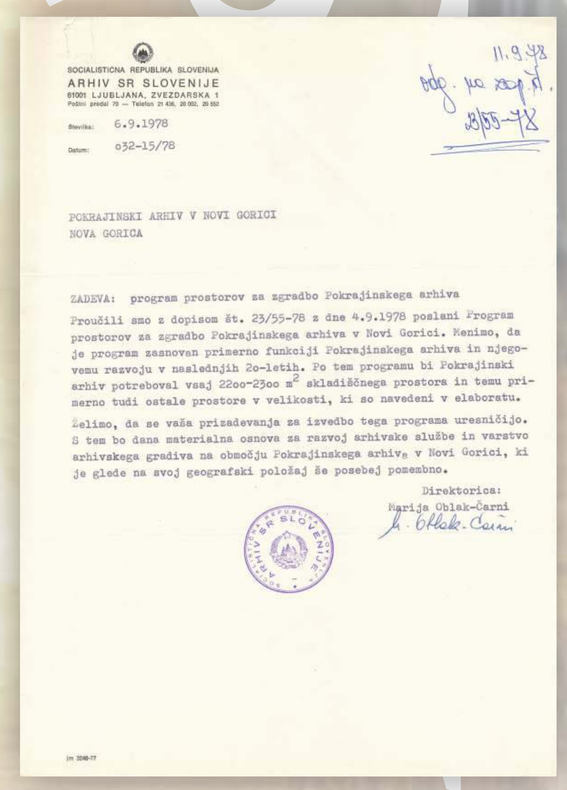

SOCIALISTIČNA REPUBLIKA SLOVENIJA
ARHIV SR SLOVENIJE
61001 LJUBLJANA, ZVEZDARSKA 1
Poštni predal 70 — Telefon 21 436, 20 002, 20 552

11.9.78
odg. na zap. Št. 23/55-78

Številka: 6.9.1978
Datum: 032-15/78

POKRAJINSKI ARHIV V NOVI GORICI
NOVA GORICA

ZADEVA: program prostorov za zgradbo Pokrajinskega arhiva

Prejeli smo z dopisom št. 23/55-78 z dne 4.9.1978 poslani Program prostorov za zgradbo Pokrajinskega arhiva v Novi Gorici. Menimo, da je program zasnovan primerno funkciji Pokrajinskega arhiva in njegovemu razvoju v naslednjih 20-letih. Po tem programu bi Pokrajinski arhiv potreboval vsaj 2200-2300 m^2 skladiščnega prostora in temu primerno tudi ostale prostore v velikosti, ki so navedeni v elaboratu.

Želimo, da se vaša prizadevanja za izvedbo tega programa uresničijo. S tem bo dana materialna osnova za razvoj arhivske službe in varstvo arhivskega gradiva na območju Pokrajinskega arhiva v Novi Gorici, ki je glede na svoj geografski položaj še posebej pomembno.

Direktorica:
Marija Oblak-Čarni

Odgovor Marije Oblak Čarni z Arhiva SR Slovenije na program za pridobitev novih prostorov za zgradbo Pokrajinskega arhiva, 1978.

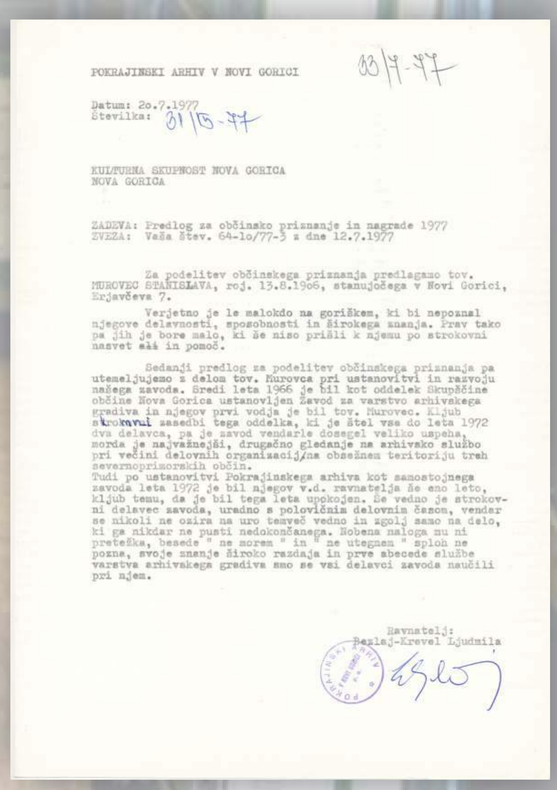

POKRAJINSKI ARHIV V NOVI GORICI

33/7-77

Datum: 20.7.1977
Številka: 31/13-77

KULTURNA SKUPNOST NOVA GORICA
NOVA GORICA

ZADEVA: Predlog za občinsko priznanje in nagrade 1977
ZVEZA: Vaša štev. 64-10/77-3 z dne 12.7.1977

Za podelitev občinskega priznanja predlagamo tov. MUROVEC STANISLAVA, roj. 13.8.1906, stanujočega v Novi Gorici, Erjavčeva 7.

Verjetno je le malokdo na goriškem, ki bi nepoznal njegove delavnosti, sposobnosti in širokega znanja. Prav tako pa jih je bore malo, ki še niso prišli k njemu po strokovni nasvet ali in pomoč.

Sedanji predlog za podelitev občinskega priznanja pa utemeljujemo z delom tov. Murovca pri ustanovitvi in razvoju našega zavoda. Sredi leta 1966 je bil kot oddelek Skupščine občine Nova Gorica ustanovljen Zavod za varstvo arhivskega gradiva in njegov prvi vodja je bil tov. Murovec. Kljub skromni zasedbi tega oddelka, ki je štel vse do leta 1972 dva delavca, pa je zavod vendarle dosegel veliko uspeha, morda je najvažnejši, drugačno gledanje na arhivsko službo pri večini delovnih organizacij na obsežnem teritoriju treh severnoprimorskih občin.
Tudi po ustanovitvi Pokrajinskega arhiva kot samostojnega zavoda leta 1972 je bil njegov v.d. ravnatelja še eno leto, kljub temu, da je bil tega leta upokojen. Še vedno je strokovni delavec zavoda, uredno s polovičnim delovnim časom, vendar se nikoli ne ozira na uro temveč vedno in zgolj samo na delo, ki ga nikdar ne pusti nedokončanega. Nobena naloga zu ni preteška, beseda " ne morem " in " ne utegnem " sploh ne pozna, svoje znanje široko razdaja in prve abecede službe varstva arhivskega gradiva smo se vsi delavci zavoda naučili pri njem.

Ravnatelj:
Bezlaj-Krevel Ljudmila

Predlog ravnateljice arhiva Ljudmile Bezlaj Krevel, da podelijo občinsko priznanje in nagrado za leto 1977 Stanku Murovcu.

Razglednica Nove Gorice z občinsko stavbo, v kateri je imel arhiv sedež in arhivske depoje od ustanovitve do vselitve v lastno stavbo leta 1987. *(PANG 667 Zbirka razglednic krajev, št. 874)*

Prostori in oprema arhiva

Pokrajinski arhiv v Novi Gorici je imel do poplave oktobra 1983 delovne prostore in arhivske depoje tudi v stavbi sodišča.

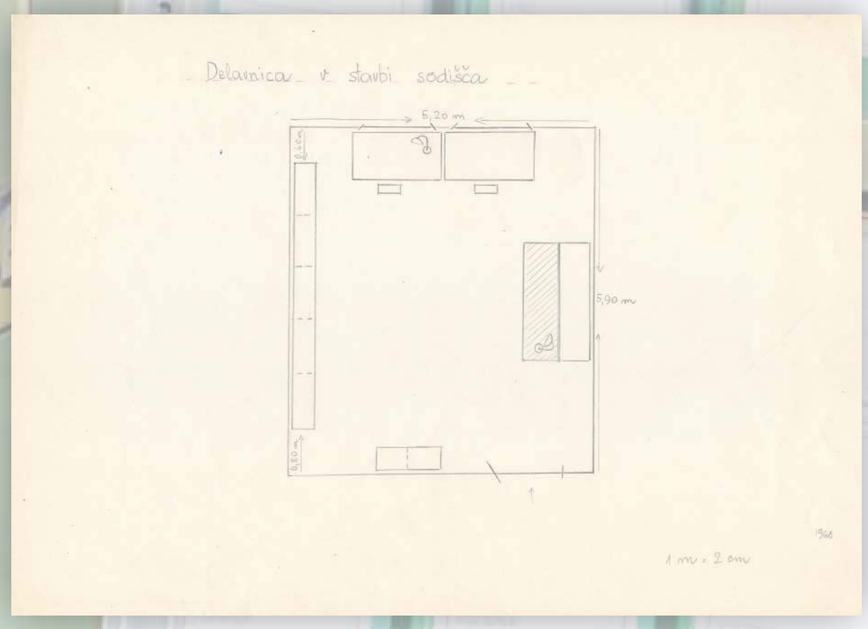

Skica delavnice v stavbi sodišča.

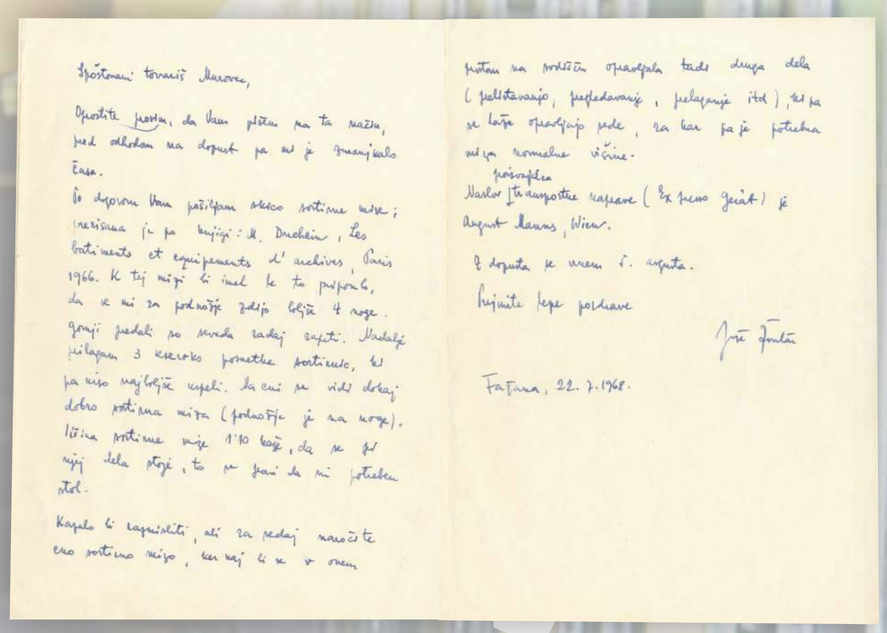

Spoštovani tovariš Murovc,

Oprostite prosim, da Vam pišem na ta način, pred odhodom na dopust pa mi je zmanjkalo časa.

Po dopisu Vam pošiljam skico sortirne mize; narisana je po knjigi: H. Deschein, Les bâtiments et equipements d' archives, Paris 1966. K tej mizi bi imel le to pripombo, da se mi za podnožje zdaj bolje 4 noge. Gornji predali so preveč razkoj zapisti. Nadalje pošiljam 3 kserokopirane sortirnice, ki pa niso najboljše uspeli. Iz eni se vidi dokaj dobro sortirna miza (podnožje je na nogi). Višina sortirne mize 1·10 metra, da se pri njej dela stoje, to se zdi da mi potreben stol.

Kazalo bi napisati, ali za sedaj načrtujete eno sortirno mizo, ker naj bi se v enem

prostoru na sortirni opravljala tudi druga dela (preštevanje, prefedavanje, pakiranje itd), ki pa se lahko opravljajo sede, za kar pa je potrebna ravno nekoliko višine.

Prosim pošljite Naslov Transportne napravne (Ex premo Geist) je August Manns, Wien.

Z dopusta se vrnem 1. avgusta.

Prijazne lepe pozdrave

Jože Žontar

Fažana, 22. 7. 1968.

Dr. Jože Žontar je v prvih letih strokovno pomagal novogoriškemu arhivu. S Stankom Murovcem sta načrtovala delo, razpravljala o strokovnih vprašanjih ter hodila k ustvarjalcem arhivskega gradiva. Pismo Jožeta Žontarja Stanku Murovcu z dopusta v Fažani, 1968.

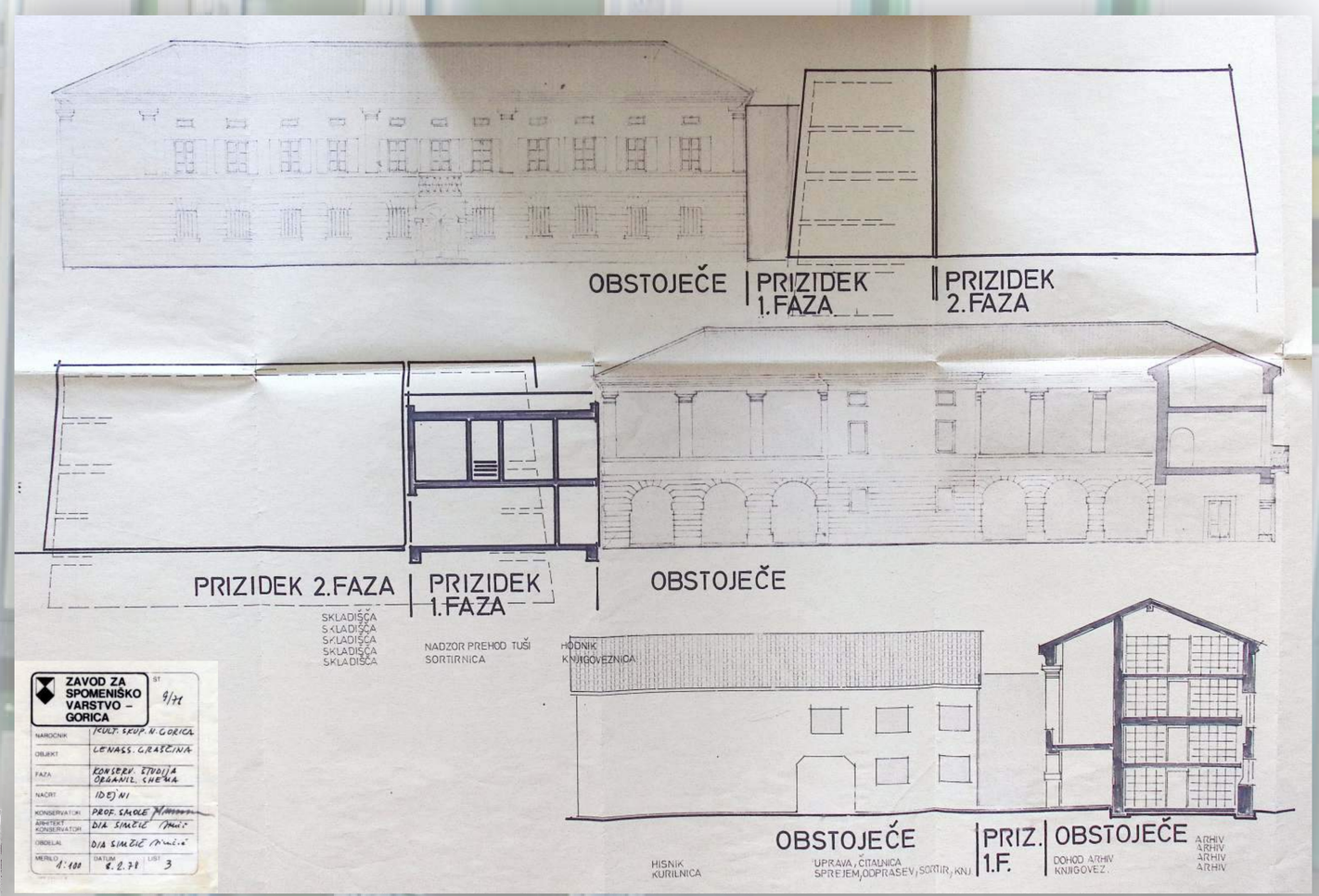

Leta 1978 so razmišljali o ureditvi prostorov za arhiv v Lenassijevi graščini v Solkanu.
Del idejnega projekta Zavoda za spomeniško varstvo Gorica, ki ga je izdelal arhitekt Izidor Simčič, organizacijska shema, 1978.

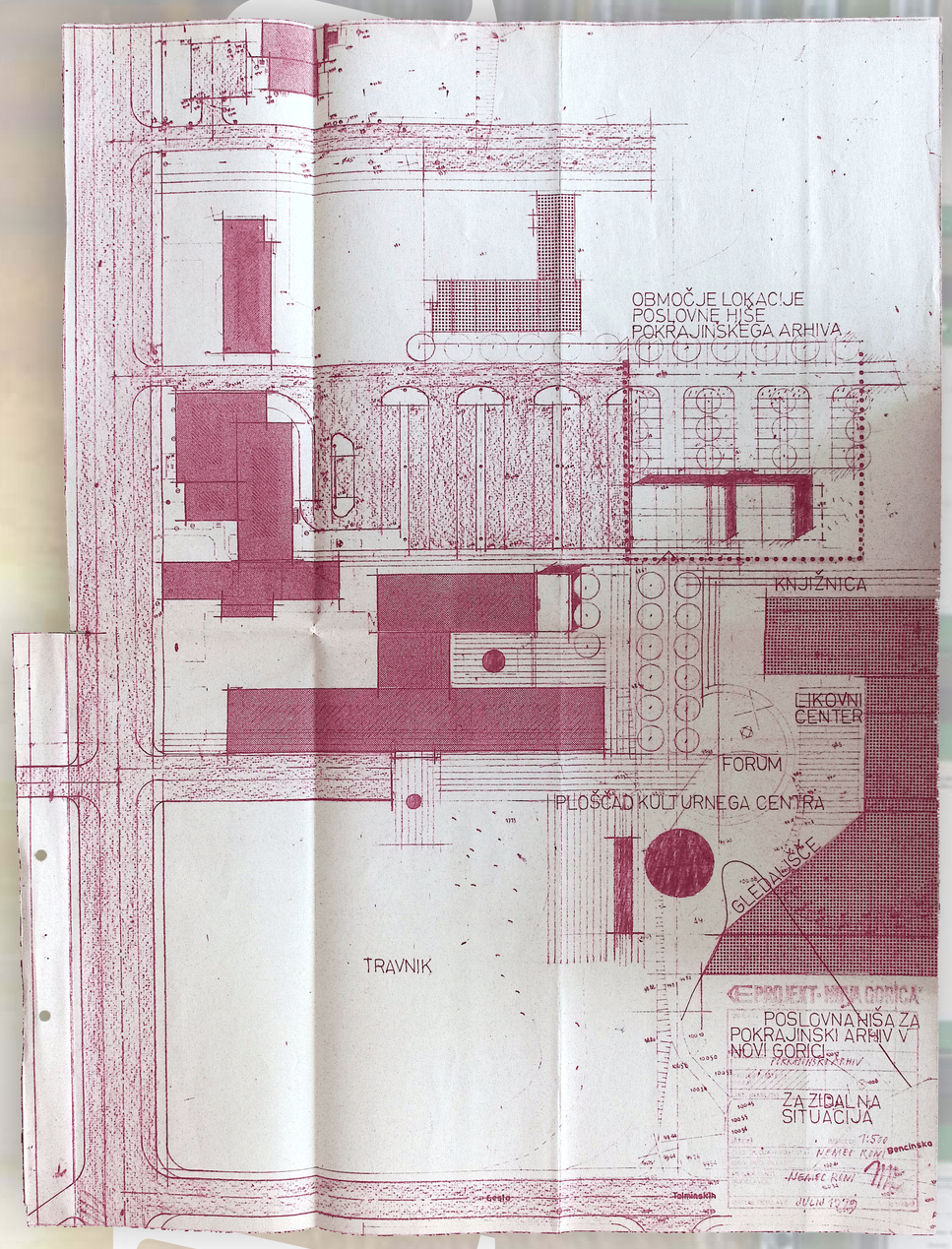

Po ugotovitvi, da Lenassijeva graščina ni najboljša rešitev za arhivske prostore, je prišlo do odločitve, da se prostorska stiska arhiva reši z novogradnjo in sicer tako, da se poslovna stavba arhiva vključi v projekt za gradnjo kulturnega centra v Novi Gorici.
Del idejnega projekta za poslovno hišo arhiva, ki ga je izdelal arhitekt Roni Nemec, zazidalna situacija, 1979.

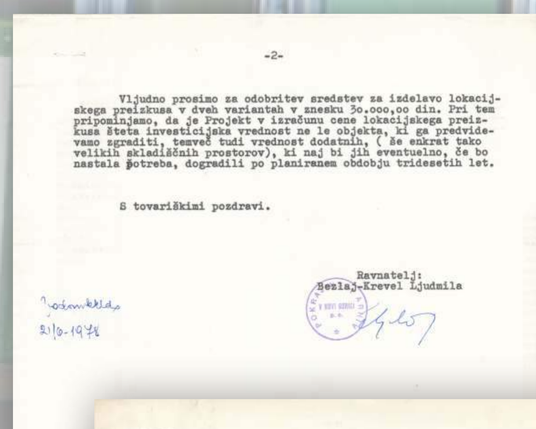

-2-

Vljudno prosimo za odobritev sredstev za izdelavo lokacijskega preizkusa v dveh variantah v znesku 30.000,oo din. Pri tem pripominjamo, da je Projekt v izračunu cene lokacijskega preizkusa šteta investicijska vrednost ne le objekta, ki ga predvidevamo zgraditi, temveč tudi vrednost dodatnih, (še enkrat tako velikih skladiščnih prostorov), ki naj bi jih eventuelno, če bo nastala potreba, dogradili po planiranem obdobju tridesetih let.

S tovariškimi pozdravi.

Ravnatelj:
Bezlaj-Krevel Ljudmila

21/6-1978

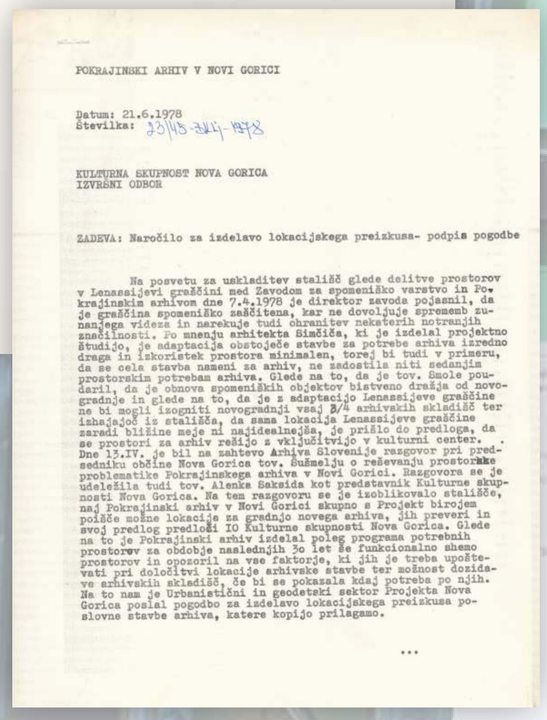

POKRAJINSKI ARHIV V NOVI GORICI

Datum: 21.6.1978
Številka: 321/13-3124-1978

KULTURNA SKUPNOST NOVA GORICA
IZVRŠNI ODBOR

ZADEVA: Naročilo za izdelavo lokacijskega preizkusa- podpis pogodbe

Na posvetu za uskladitev stališč glede delitve prostorov v Lenassijevi graščini med Zavodom za spomeniško varstvo in Pokrajinskim arhivom dne 7.4.1978 je direktor zavoda pojasnil, da je graščina spomeniško zaščitena, kar ne dovoljuje sprememb zunanjega videza in narekuje tudi ohranitev nekaterih notranjih značilnosti. Po mnenju arhitekta Simčiča, ki je izdelal projektno študijo, je adaptacija obstoječe stavbe za potrebe arhiva izredno draga in izkoristek prostora minimalen, torej bi tudi v primeru, da se cela stavba nameni za arhiv, ne zadostila niti sedanjim prostorskim potrebam arhiva. Glede na to, da je tov. Smole poudaril, da je obnova spomeniških objektov bistveno dražja od novogradnje in glede na to, da je z adaptacijo Lenassijeve graščine ne bi mogli izogniti novogradnji vsaj 3/4 arhivskih skladišč ter izhajajoč iz stališča, da sama lokacija Lenassijeve graščine zaradi bližine meje ni najidealnejša, je prišlo do predloga, da se prostori za arhiv rešijo z vključitvijo v kulturni center. Dne 13.IV. je bil na zahtevo Arhiva Slovenije razgovor pri predsedniku občine Nova Gorica tov. Šušmelju o reševanju prostorske problematike Pokrajinskega arhiva v Novi Gorici. Razgovora se je udeležila tudi tov. Alenka Saksida kot predstavnik Kulturne skupnosti Nova Gorica. Na tem razgovoru se je izoblikovalo stališče, naj Pokrajinski arhiv v Novi Gorici skupno s Projekt biro jem poišče možne lokacije za gradnjo novega arhiva, jih preveri in svoj predlog predloži IO Kulturne skupnosti Nova Gorica. Glede na to je Pokrajinski arhiv izdelal poleg programa potrebnih prostorov za obdobje naslednjih 30 let še funkcionalno shemo prostorov in opozoril na vse faktorje, ki jih je treba upoštevati pri določitvi lokacije arhivske stavbe ter možnost dozidave arhivskih skladišč, če bi se pokazala kdaj potreba po njih. Na to nam je Urbanistični in geodetski sektor Projekta Nova Gorica poslal pogodbo za izdelavo lokacijskega preizkusa poslovne stavbe arhiva, katere kopijo prilagamo.

...

V letih 1976-1978 so preučevali možnost pridobitve novih prostorov za arhiv.
Naročilo za izdelavo lokacijskega preizkusa za Lenassijevo graščino v Solkanu, 1978.

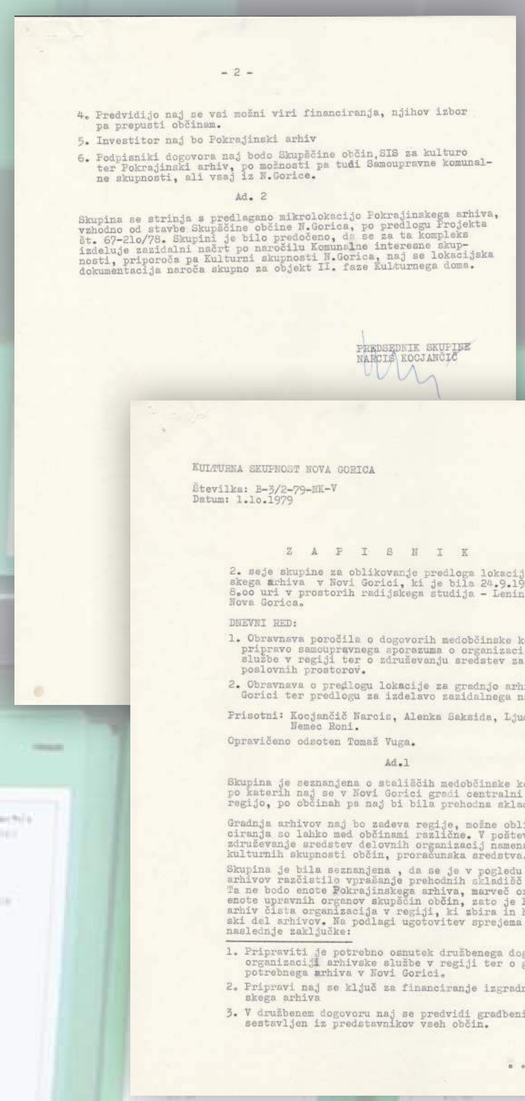

- 2 -

4. Predvidijo naj se vsi možni viri financiranja, njihov izbor pa prepusti občinam.
5. Investitor naj bo Pokrajinski arhiv
6. Podpisniki dogovora naj bodo Skupščine občin, SIS za kulturo ter Pokrajinski arhiv, po možnosti pa tudi Samoupravne komunalne skupnosti, ali vsaj iz N.Gorice.

Ad. 2

Skupina se strinja s predlagano mikrolokacijo Pokrajinskega arhiva, vzhodno od stavbe Skupščine občine N.Gorica, po predlogu Projekta št. 67-210/78. Skupini je bilo predočeno, da se za ta kompleks izdeluje zazidalni načrt po naročilu Komunalne interesne skupnosti, priporoča pa Kulturni skupnosti N.Gorica, naj se lokacijska dokumentacija naroča skupno za objekt II. faze Kulturnega doma.

PREDSEDNIK SKUPINE
NARCIS KOCJANČIČ

KULTURNA SKUPNOST NOVA GORICA

Številka: B-3/2-79-NK-V
Datum: 1.10.1979

Z A P I S N I K

2. seje skupine za oblikovanje predloga lokacije Pokrajinskega arhiva v Novi Gorici, ki je bila 24.9.1979 ob 8.00 uri v prostorih radijskega studija - Leninova 1o, Nova Gorica.

DNEVNI RED:

1. Obravnava poročila o dogovorih medobčinske komisije za pripravo samoupravnega sporazuma o organizaciji arhivske službe v regiji ter o združevanju sredstev za ureditev poslovnih prostorov.
2. Obravnava o predlogu lokacije za gradnjo arhiva v Novi Gorici ter predlogu za izdelavo zazidalnega načrta.

Prisotni: Kocjančič Narcis, Alenka Saksida, Ljudmila Bezlaj, Nemec Roni.

Opravičeno odsoten Tomaž Vuga.

Ad.1

Skupina je seznanjena o stališčih medobčinske komisije, po katerih naj se v Novi Gorici gradi centralni arhiv za regijo, po občinah pa naj bi bila prehodna skladišča.

Gradnja arhivov naj bo zadeva regije, možne oblike financiranja so lahko med občinami različne. V poštev prihajajo združevanje sredstev delovnih organizacij namensko, sredstva kulturnih skupnosti občin, proračunska sredstva.

Skupina je bila seznanjena , da se je v pogledu organizacije arhivov razčistilo vprašanje prehodnih skladišč po občinah. Ta ne bodo enote Pokrajinskega arhiva, marveč organizacijske enote upravnih organov skupščin občin, zato je Pokrajinski arhiv čista organizacija v regiji, ki zbira in hrani zgodovinski del arhivov. Na podlagi ugotovitev sprejema skupina naslednje zaključke:

1. Pripraviti je potrebno osnutek družbenega dogovora o organizaciji arhivske službe v regiji ter o gradnji potrebnega arhiva v Novi Gorici.
2. Pripravi naj se ključ za financiranje izgradnje Pokrajinskega arhiva
3. V družbenem dogovoru naj se predvidi gradbeni odbor sestavljen iz predstavnikov vseh občin.

. . .

Zapisnik 2. seje skupine za oblikovanje predloga lokacije Pokrajinskega arhiva v Novi Gorici, 1979.

Poplava oktobra leta 1983 in reševanje gradiva

Poplavljeno gradivo iz depoja v kleti novogoriške občinske stavbe je bilo najprej preneseno v občinsko avlo, nato pa odpeljano na zmrzovanje v hladilnico Kmetijskega kombinata v Šempetru.

Mokri spisi, na katerih se dobro vidi razlito črnilo, se sušijo na podstrešju občinske stavbe.

Prevoz mokrega gradiva iz občinske stavbe na zmrzovanje v hladilnice Kmetijskega kombinata Vipava v Šempetru pri Gorici.

Prenos gradiva na sušenje v opuščeno staro stavbo Doma upokojencev na Gradišče nad Prvačino.

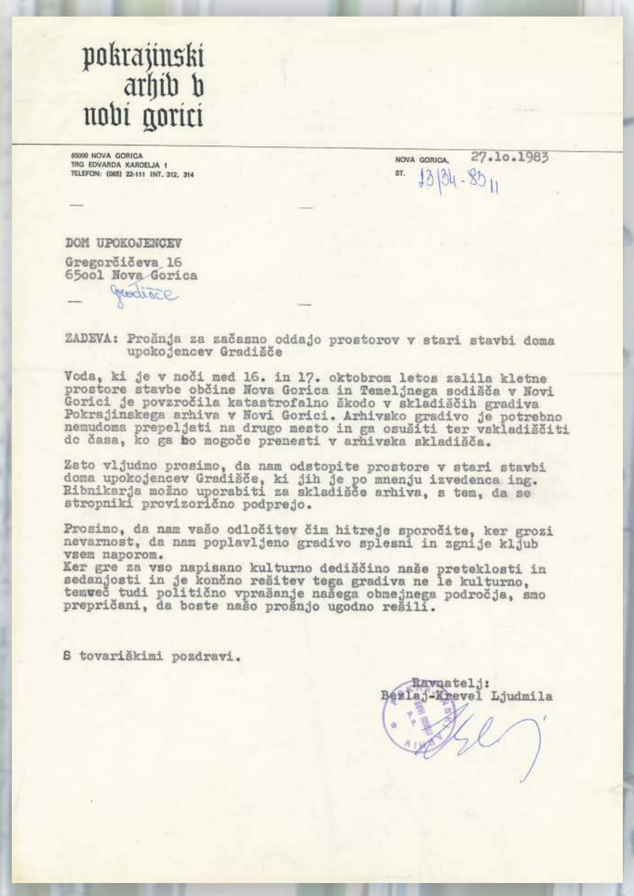

pokrajinski
arhiv v
novi gorici

65000 NOVA GORICA
TRG EDVARDA KARDELJA 1
TELEFON: (065) 22-111 INT. 312, 314

NOVA GORICA, 27.10.1983
ŠT. 13/34-83 11

DOM UPOKOJENCEV
Gregorčičeva 16
65001 Nova Gorica
Gradišče

ZADEVA: Prošnja za začasno oddajo prostorov v stari stavbi doma upokojencev Gradišče

Voda, ki je v noči med 16. in 17. oktobrom letos zalila kletne prostore stavbe občine Nova Gorica in Temeljnega sodišča v Novi Gorici je povzročila katastrofalno škodo v skladiščih gradiva Pokrajinskega arhiva v Novi Gorici. Arhivsko gradivo je potrebno nemudoma prepeljati na drugo mesto in ga osušiti ter vskladiščiti do časa, ko ga bo mogoče prenesti v arhivska skladišča.

Zato vljudno prosimo, da nam odstopite prostore v stari stavbi doma upokojencev Gradišče, ki jih je po mnenju izvedenca ing. Ribnikarja možno uporabiti za skladišče arhiva, s tem, da se stropniki provizorično podprejo.

Prosimo, da nam vašo odločitev čim hitreje sporočite, ker grozi nevarnost, da nam poplavljeno gradivo splesni in zgnije kljub vsem naporom.
Ker gre za vso napisano kulturno dediščino naše preteklosti in sedanjosti in je končno rešitev tega gradiva ne le kulturno, temveč tudi politično vprašanje našega obmejnega področja, smo prepričani, da boste našo prošnjo ugodno rešili.

S tovariškimi pozdravi.

Ravnatelj:
Bežlaj-Knevel Ljudmila

Prošnja za začasno oddajo prostorov v stari stavbi Doma upokojencev Gradišče nad Prvačino za sušenje in skladiščenje arhivskega gradiva, 1983.

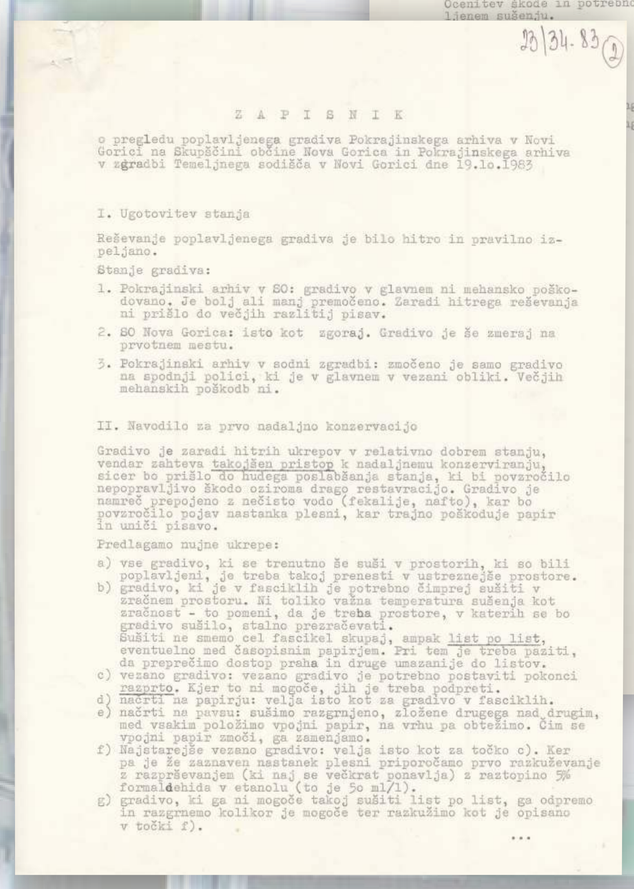

13/34-83 (2)

Z A P I S N I K

o pregledu poplavljenega gradiva Pokrajinskega arhiva v Novi Gorici na Skupščini občine Nova Gorica in Pokrajinskega arhiva v zgradbi Temeljnega sodišča v Novi Gorici dne 19.10.1983

I. Ugotovitev stanja

Reševanje poplavljenega gradiva je bilo hitro in pravilno izpeljano.

Stanje gradiva:

1. Pokrajinski arhiv v SO: gradivo v glavnem ni mehansko poškodovano. Je bolj ali manj premočeno. Zaradi hitrega reševanja ni prišlo do večjih razlitij pisav.
2. SO Nova Gorica: isto kot zgoraj. Gradivo je še zmeraj na prvotnem mestu.
3. Pokrajinski arhiv v sodni zgradbi: zmočeno je samo gradivo na spodnji polici, ki je v glavnem v vezani obliki. Večjih mehanskih poškodb ni.

II. Navodilo za prvo nadaljno konzervacijo

Gradivo je zaradi hitrih ukrepov v relativno dobrem stanju, vendar zahteva takojšen pristop k nadaljnemu konzerviranju, sicer bo prišlo do hudega poslabšanja stanja, ki bi povzročilo nepopravljivo škodo oziroma drago restavracijo. Gradivo je namreč prepojeno z nečisto vodo (fekalije, nafto), kar bo povzročilo pojav nastanka plesni, kar trajno poškoduje papir in uniči pisavo.

Predlagamo nujne ukrepe:

a) vse gradivo, ki se trenutno še suši v prostorih, ki so bili poplavljeni, je treba takoj prenesti v ustreznejše prostore.
b) gradivo, ki je v fasciklih je potrebno čimprej sušiti v zračnem prostoru. Ni toliko važna temperatura sušenja kot zračnost - to pomeni, da je treba prostore, v katerih se bo gradivo sušilo, stalno prezračevati.
Sušiti ne smemo cel fascikel skupaj, ampak list po list, eventuelno med časopisnim papirjem. Pri tem je treba paziti, da preprečimo dostop preha in druge umazanije do listov.
c) vezano gradivo: vezano gradivo je potrebno postaviti pokonci razprto. Kjer to ni mogoče, jih je treba podpreti.
d) načrti na papirju: velja isto kot za gradivo v fasciklih.
e) načrti na pavsu: sušimo razgrnjeno, zložene drugega nad drugim, med vsakim položimo vpojni papir, na vrhu pa obtežimo. Čim se vpojni papir zmoči, ga zamenjamo.
f) Najstarejše vezano gradivo: velja isto kot za točko c). Ker pa je že zaznaven nastanek plesni priporočamo prvo razkuževanje z razprševanjem (ki naj se večkrat ponavlja) z raztopino 5% formaldehida v etanolu (to je 50 ml/l).
g) gradivo, ki ga ni mogoče takoj sušiti list po list, ga odpremo in razgrnemo kolikor je mogoče ter razkužimo kot je opisano v točki f).

...

- 2 -

III. Nadaljna navodila

Nadaljna navodila bomo dajali sprotno v povezavi s Pokrajinskim arhivom v Novi Gorici.
Ocenitev škode in potrebno restavriranje bo mogoče šele po opravljenem sušenju.

mg. M. Dobernik, vodja konzervacije
mg. J. Vodopivec, konzervator

Zapisnik o pregledu poplavljenega gradiva Pokrajinskega arhiva v Novi Gorici, 1983.

Arhivske škatle so odprte, da bi se gradivo hitreje odmrznilo in bi ga lahko razgrnili po policah in tleh, da se posuši.

Pomanjkanje prostora za sušenje mokrega in deponiranje posušenega gradiva je kljub prostornosti doma upokojencev predstavljalo velik problem.

Najbolj učinkovit način sušenja je bil razgrinjanje čim manjšega števila listov.

Posušenemu gradivu je precej narasel obseg, saj so bili dokumenti po sušenju zviti in jih ni bilo mogoče zravnati.

Gradivo se suši na začasno montiranih arhivskih policah v stari stavbi Doma upokojencev na Gradišču nad Prvačino.

Gradivo se odtajuje na stopnišču nekdanjega Doma upokojencev na Gradišču nad Prvačino.

Poplava oktobra leta 1983 in reševanje gradiva

POKRAJINSKI ARHIV V NOVI GORICI - PO
Trg Edvarda Kardelja 1
65000 NOVA GORICA

7.11.1983
23/34-83 25

ZGODOVINSKI ARHIV PTUJ

Iskreno se vam zahvaljujemo za poslane arhivske škatle. Uporabili smo jih za arhiviranje posušenega gradiva.

S tovariškimi pozdravi.

Ravnatelj:
Bezlaj-Krevel Ljudmila

POKRAJINSKI ARHIV V NOVI GORICI - PO
Trg Edvarda Kardelja 1
65000 NOVA GORICA

8.12.1983
23/34-83 34

ARHIV BOSNE IN HERCEGOVINE
S. Kovačevića 6
71ool S A R A J E V O

Prejeli smo zaboje za arhivsko gradivo, ki ste nam jih poslali kot del vaše solidarnosti ob poplavi našega arhiva za katere se vam iskreno zahvaljujemo.

Lepo pozdravljeni!

Ravnatelj:
Bezlaj-Krevel Ljudmila

Zahvali ravnateljice Ljudmile Bezlaj Krevel za pomoč, ki so jo novogoriškemu arhivu ob poplavi namenili arhivi iz Slovenije in Jugoslavije.

pokrajinski
arhiv v
novi gorici

65000 NOVA GORICA
TRG EDVARDA KARDELJA 1
TELEFON: (065) 22-111 INT. 312, 314

NOVA GORICA, 23.11.1983
ST. 23/34-83 48

IZVRŠNI SVET OBČINE NOVA GORICA

POTEK KONSERVACIJE GRADIVA, POPLAVLJENEGA V NOČI OD 16. NA 17. OKTOBER
(poplavljeno cca. 7oo t.m. gradiva)

1. Takoj, ko so gasilci prenehali s črpanjem vode, so si delavci arhiva utrli pot do gradiva in prenesli gradivo s pomočjo delavcev uprave občine iz kletnega skladišča občine v sejno dvorano in avlo občinske stavbe, da se odcedi.
2. Gradivo v skladiščih sodnega poslopja v zečtku razgrnjeno v predprostoru pred skladiščem, očistili skladišče in gradivo razprostrli tudi v samem skladišču. Zaradi pomanjkanja prostora smo to gradivo šele kasneje s pomočjo dijakov srednjih šol prenesli v stavbo občine na sušenje.
3. Trakove mikrofilmov posušeni v pisarnah, poslani v laboratorij Zgodovinskega arhiva Ljubljana. Arhivsko filmsko gradivo smo poslali takoj v laboratorij Jadran filma v Zgreb.
4. Že 17. oktobra smo poklicali strokovnjake iz konservatorskega laboratorija pri Arhivu Slovenije, da pregledajo poplavljeno gradivo in določijo ukrepe za nadaljnjo konservacijo.
5. Organizirali smo službo za pomoč imetnikom gradiva, ki jim je voda prav tako poplavila skladišča. Obiskali smo dvajset delovnih organizacij v Novi Gorici in jim dali navodila pri delu v zvezi s sušenjem poplavljenega gradiva.
6. 19.10. sta konservatorja iz Arhiva Slovenije pregledala poplavljeno gradivo in predlagala naslednje ukrepe: čimprejšnji pristop k sušenju v zračnem prostoru list po listu in razkuževanje gradiva, ki ga ni mogoče takoj posušiti. Dala sta navodila tudi za sušenje dokumentarnega gradiva drugih imetnikov. Poudarila sta, da bo celotno škodo mogoče oceniti šele po opravljenem sušenju. Njihove napotke smo posredovali imetnikom, ki jim je voda poplavila gradivo.
7. S pomočjo delavcev vseh kulturnih inštitucij smo očistili in pripravili za sušenje gradiva prostor na podstrešju občinske stavbe (cca. 8oo m²). Obenem smo po navodilih prišeli z dezinfekcijo gradiva. Vendar se lahko na podstrešju suši hkrati cca. 3o fasciklov. Sušenje, razgrinjanje in pobiranje gradiva pa traja približno od 2 do 5 dni. Pri tem delu pomagajo delavci drugih kulturnih ustanov, predvsem pa srednješolska mladina.

- 2 -

8. Ker poteka sušenje zelo počasi in ker smo kljub dezinficiranju gradiva opazili pojav plesni na gradivu, smo zaprosili konservatorje iz Arhiva Slovenije, da pridejo ponovno na ogled gradiva. Začeli smo razmišljati o možnostih hitrejšega, čeprav za gradivo manj priporočljivega načina sušenja z zamrzovanjem in v industrijskih vakumskih sušilnicah lesa. Zanimali smo se tudi za možnost zamrznitve gradiva in hranjenje poplavljenega gradiva v hladilnikih, dokler ne pride na vrsto za sušenje.
9. 25.10. je konservator iz konservatorskega laboratorija ponovno pregledal gradivo in ugotovil, da se stanje gradiva hitro slabša. Priporočili so nam, da gradivo škropimo z ustreznimi sredstvi proti plesni, zanje naj se obrnemo na zavod za socialno medicino dela in higieno v Ljubljani ter naj gradivo, ki ga v kratkem še ne moremo sušiti, prepeljemo v hladilnice in zamrznemo ter nato sušimo po zmožnostih. Dragocenejše gradivo, ki ga je že napadla plesen, pa naj pošljemo v Ljubljano v konservatorsko delavnico Arhiva Slovenije.
10. V konservatorsko delavnico smo poslali najstarejše gradivo. Arhiv Slovenije je prevzel še ok. 1oo fasciklov gradiva na sušenje. Iskali smo ustrezno sredstvo proti plesni, na omenjenem zavodu so nam imenovali halamit in haluucit, vendar bi pred uporabo morali napraviti analize kako deluje na papir. Ker smo opazili, da se je pričelo črnilo razlivati, smo iskali sredstvo za zaščito črnila. V laboratoriju pri Arhivu Slovenije so nam povedali, da teh sredstev ni, posvetovali smo se s strokovnjaki v Italiji, ki so nam povedali, da je črnilo mogoče utrditi po sušenju gradiva in sicer z različnimi sredstvi glede na papir, na katerem je pisano.
11. 3. in 4. okt. smo s pomočjo srednješolske mladine prepeljali v hladilnice gradivo, ki v teku enega meseca ne bo prišlo na vrsto za sušenje.
12. Poizkusili smo možnost sušenja gradiva v industrijski vakumski sušilnici lesa v Bovcu, vendar se poizkus ni obnesel, izveden je bil poizkus sušenja z visokofrekvenčnim postopkom, ki se tudi ni obnesel.
13. V proučevanju so načini odtajanja gradiva, ki bi bilizra gradivo čim manj škodljivi.
14. Analizira se postopek sušenja na posebej za arhivsko gradivo izdelanih sušilnicah na tekoči trak.
15. Uspossbljajo se prostori v stavbi starega doma upokojencev na Gradišču za sušenje gradiva, ker zaradi mraza na podstrešju stavbe občine sušenje ne bo moglo več potekati.

Ravnatelj:
Bezlaj-Krevel Ljudmila

Delno odobreno 23.11.83.

Zapis o poteku konservacije gradiva, poplavljenega v noči s 16. na 17. oktober 1983.

POKRAJINSKI ARHIV V NOVI GORICI - PO
Trg Edvarda Kardelja 1
65000 NOVA GORICA

4.11.1983
23/34-83 19

REPUBLIŠKI KOMITE ZA KULTURO
Cankarjeva 5
61ool LJUBLJANA

Spoštovani tovariš predsednik!

Poplava, ki je prizadela Novo Gorico v noči od 16. na 17. oktober, je povzročila katastrofalno škodo na arhivskem gradivu. Voda je zalila do vrha gradivo uskladiščeno v kletnih prostorih upravne stavbe občine in delno zalila vsa tri skladišča v sodnem poslopju. Poplavljeno je cca 6ooo fasciklov (7 miljonov dokumentov). Vse do danes ni arhiv prejel nikakih sredstev, da bi mogel pospešiti konservatorska dela na gradivu, ki nevzdržno propada. Po oceni strokovnjakov iz konservatorskega laboratorija Arhiva Slovenije, ki so si dne 19. oktobra ogledali poplavljeno gradivo, je bilo reševanje poplavljenega gradiva s pomočjo delavcev uprave in dijakov srednjih šol hitro in pravilno izvedeno in na gradivu ni bilo mehanskih poškodb, celo črnilo se ne razlilo. Kljub vsem naporom arhivskih delavcev, ki so jim pri sušenju in dezinfekciji priskočili na pomoč delavci muzeja, zavoda za spomeniško varstvo v Novi Gorici in dijaki srednjih šol pa je gradivo napadla plesen in pričenja gniti. Gradivo, ki ga zaenkrat ni mogoče sušiti, smo zato prepeljali v hladilnico. Ker občine Nova Gorica, Ajdovščina in Tolmin očitno niso v stanju same rešiti problema varstva arhivskega gradiva na svojem območju, še manj pa stanja, ki je nastalo po poplavi, vljudno in nujno prosimo, da nam po svojih močeh priskočite na pomoč. Za nadaljevanje del neobhodno potrebujemo vsaj del sredstev, ki so potrebna za konservacijo in restavracijo gradiva, delovno silo, dovolj prostorov in opreme za sušenje, dezinfekcijska sredstva in prevozna sredstva ter prostor, kamor bo po sušenju mogoče uskladiščiti gradivo.

S tovariškimi pozdravi.

Ravnatelj:
Bezlaj-Krevel Ljudmila

Priloga: Informacija o položaju Pokrajinskega arhiva v Novi Gorici in o stanju arhivskega gradiva, ki je bilo poplavljeno v noči od 16. na 17. oktober 1983

Dopis ravnateljice Ljudmile Bezlaj Krevel, naslovljen na Republiški komite za kulturo v Ljubljani, o položaju Pokrajinskega arhiva v Novi Gorici in o stanju arhivskega gradiva, 1983.

- 2 -

teljic in občinskim kulturnim skupnostim, republiškemu izvršnemu svetu, republiškemu komiteju za kulturo, predsedstvu socialistične zveze delovnega ljudstva Slovenije in kulturni skupnosti Slovenije. Kljub vsem sprejetim sklepom in zagotovilom, pa je arhiv prva sredstva za dela pri reševanju gradiva prejel šele četrti teden po nesreči in to od občinske kulturne skupnosti Ajdovščina v višini 16o.ooo,oo din (stošestdesettisoč).

Leta 1952 je bila Slovenska akademija znanosti in umetnosti obveščena o ustanovitvi muzeja, knjižnice in arhiva v Novi Gorici in tedaj je zaželela tem ustanovam kar največ uspeha na tej za prosvetni in kulturni napredek slovenskega zapada tako važni postojanki ter obljubila, da jim bo po svojih močeh pripravljena stati ob strani. Čeprav je morala preteči dvajset let, da so se v Novi Gorici uresničile zahteve slovenskih zgodovinarjev in arhivistov in je prišlo leta 1972 do ustanovitve samostojnega arhivskega zavoda, ki je zbral do tedaj na raznih krajih uskladiščene arhivalije.

Če hočemo opraviti strokovno najprimernejše ukrepe, da se poplavljeno arhivsko gradivo ohrani, restavrira in kolikor je mogoče vzpostavi v

POKRAJINSKI ARHIV V NOVI GORICI - PO
Trg Edvarda Kardelja 1
65000 NOVA GORICA

11.11.1983
23/34-83 34

SLOVENSKA AKADEMIJA ZNANOSTI IN UMETNOSTI
LJUBLJANA
Novi trg 3

Spoštovani tovariš predsednik!

Poplava, ki je v noči od 16. na 17. oktober letos prizadela Novo Gorico, je povzročila katastrofalno škodo na arhivskem gradivu, ki ga hrani Pokrajinski arhiv v Novi Gorici. Voda je zalila do vrha skladišče arhivskega gradiva v kleti stavbe občine Nova Gorica in prve police gradiva v skladišču, ki je v kleti sodnega poslopja. Vsega je poplavljenih 7oo tm gradiva, to je cca. 7 milijonov dokumentov. Poleg tega je utrpelo veliko škodo tudi dokumentarno gradivo nekaterih gospodarskih organizacij, družbenopolitičnih organizacij in uprave občine Nova Gorica, ki jim je prav tako zalilo skladišča.

Takoj, ko so gasilci prenehali s črpanjem vode iz skladišč, so si delavci arhiva utrli pot do gradiva in s pomočjo delavcev uprave občine prenesli gradivo v sejno dvorano in avlo občine, da se odcedi. Strokovnjaki in konservatorskega laboratorija Arhiva SRS so po pregledu gradiva ugotovili, da zaradi hitrega in pravilno izvedenega reševanja na gradivu ni prišlo do mehanskih poškodb. Arhiv je po njihovih navodilih takoj pristopil k sušenju gradiva list po listu in k dezinfekciji gradiva. Vendar lahko na 3oo m² površine, kolikor je imamo doslej na razpolago za sušenje, sušimo hkrati največ do 3o fasciklov gradiva, ki se suše približno 5 dni, vseh fasciklov pa je okoli 6ooo. Ker je prišelo premočeno gradivo kljub redni dezinfekciji plesneti in iz dneva v dan bolj propadati, smo ga prepeljali v zamrzovalnice, dokler ne pride na vrsto za sušenje. Sedaj je treba opraviti potrebne raziskave in analize, da bi gradivo s čim manj škode na papir odtajali in raziskati možnosti hitrejšega, vendar za gradivo še sprejemljivega načina sušenja. Poiskus sušenja v industrijski vakumski sušilnici lesa se ni obnesel. Kljub silnim naporom maloštevilnih delavcev našega arhiva, ki so jim priskočili na pomoč delavci iz vseh kulturnih organizacij in srednješolska mladina ter vsi arhivi v Sloveniji, gradiva ne bo mogoče rešiti brez široke družbene akcije. Konec koncev gre za vprašanje vse napisane kulturne dediščine, vseh pisanih zgodovinskih spomenikov preteklosti in sedanjosti najsapadnejšega dela slovenskega ozemlja, ki je bilo šele leta 1947 priključeno k Jugoslaviji.

Obširno informacijo o položaju našega arhiva in o stanju poplavljenega arhivskega gradiva smo posredovali vsem izvršnim svetom občin ustanovi-

Ob katastrofalni poplavi so o nesreči obvestili razne organe in ustanove.
Dopis predsedniku Slovenske akademije znanosti in umetnosti, 1983.

pokrajinski
arhiv v
novi gorici

65000 NOVA GORICA
TRG EDVARDA KARDELJA 1
TELEFON: (065) 22-111 INT. 312, 314

NOVA GORICA, 5.6.1984
ST. 23-7/3-84 17

Učiteljskemu zboru in šolski skupnosti dijakov
Srednje družboslovne ekonomske šole

ZADEVA: Zahvala za pomoč pri reševanju poplavljenega arhivskega gradiva

Dragi učitelji in dijaki!

Delavci Pokrajinskega arhiva v Novi Gorici smo te dni zaključili s sušenjem arhivskega gradiva, ki ga je prizadela poplava v noči od 16. na 17. X. 1983. V tistih dneh, ko smo reševali gradivo iz vode, je ogledale vse izgubljeno. Nismo si upali verjeti, da bomo gradivo spleh kdaj posušili. Sledile je več kot sedem mesecev izjemno napornega dela, ko je bilo potrebno vsak list posebej sušiti, ko je bile potrebne zamrznjene fascikle iz hladilnice prevažati na Gradišče. Pri tem egrnemem in težačkem delu, ste mam, dragi učitelji in dijaki Srednje družboslovne ekonomske šole, izjemno veliko pomagali, tako pri nakladanju in raskladanju gradiva, kot pri reševanju prve dni po poplavi. Vaše pomoči ne moremo poravnati finančno. Želime pa se vam iz srca zahvaliti, ker ste nam pomagali, ker ste nam pomagali hitro, kar je pripomoglo, da smo prve faze reševanja - to je sušenje - opravili uspešno. Želime se vam še posebej zahvaliti, ker ste take nesebične pomagali reševati in s tem ohranjati dokumente naše preteklosti in naše polpretekle dobe ter tako pomembno pripomogli pri ohranjanju naše naredne identitete. To pa je izjemno vzgojno dejanje.

V.d. ravnatelja:
Čehovin Magdalena

Zahvala v. d. ravnateljice Čehovin Magdalene učiteljskemu zboru in šolski skupnosti dijakov Srednje družboslovne ekonomske šole v Novi Gorici za pomoč pri reševanju poplavljenega gradiva, Nova Gorica, 1984.

pokrajinski
arhiv v
novi gorici

65000 NOVA GORICA
TRG EDVARDA KARDELJA 1
TELEFON: (065) 22-111 INT. 312, 314

NOVA GORICA, 17.4.1984
ST.

PRIPOMBE K 2. TČ- DNEVNEGA REDA 10. REDNE SEJE KULTURNE SKUPNOSTI NOVA GORICA DNE 23.4.1984

Delavci arhiva so doslej naravno posušili več kot polovico gradiva.

V začetku je naravno sušenje potekalo počasi kljub pomoči posameznih delavcev iz Zavoda za spomeniško varstvo Nova Gorica in Goriškega muzeja Nova Gorica in skupin dijakov Družboslovne ekonomske šole Nova Gorica, ker so bile površine za sušenje majhne in je bilo zelo hladno. Na podstrešju Občine Nova Gorica smo uspeli posušiti okoli 5oo fasciklov.

V zamrzovalno komoro KK Vipava- TOZD Hladilnica smo deponirali 12o palet ali 5 kamionov gradiva oziroma 3ooo fasciklov. Sušenje tega gradiva smo pričeli 19.12.1983, ko smo dobili nove prostore v Domu upokojencev na Gradišču. Od tedaj so bili rezultati sušenja iz dneva v dan boljši (večje površine za sušenje, ogrevani prostori). Povprečno so delali štirje delavci in smo naravno, ročno posušili 17oo fasciklov gradiva. Za sušenje s stroji je še cca. 16oo fasciklov.
Na Gradišču je postavljen en sušilni stroj s katerim smo sa preizkuse in za izpopolnjevanje le-tega posušili sedem arhivskih škatel gradiva.

Na drugi strani Programa dela kulturnih ustanov v Novi Gorici v nadaljem odstavku pa preberemo naslednje:

Veliko gradiva so že posušili in uredili pretežno v začasnih prosterih Doma upokojencev v Gradišču, manj kot polovico poplavljenega gradiva pa še čaka v hladilnicah na obdelavo. Sušenje poteka zdaj bolj pospešeno, ko ima Pokrajinski arhiv na razpolago še nove stroja domačega proizvoda.

Delavci arhiva smo ogorčeni nad lažnim dajanjem podatkov v gradivu za seje skupščine Kulturne skupnosti Nova Gorica, zato smo danes podali resnične in objektivne podatke o poteku reševanja poplavljenega gradiva, ki so ga opravili strokovni delavci našega zavoda.

Vodja konference delegacije
v Pokrajinskem arhivu:
Pavlin Marija

Pripombe zaposlenih v Pokrajinskem arhivu v Novi Gorici o poteku reševanja poplavljenega gradiva, 1984.

POKRAJINSKI ARHIV V NOVI GORICI - PO
Trg Edvarda Kardelja 1
65000 NOVA GORICA

18.6.1984
23-7/3-84 18

ZADEVA: Kratko poročilo o reševanju poplavljenega arhivskega gradiva

1. Ob poplavi je voda zalila približno 5ooo tehničnih enot gradiva (arhivske škatle, fascikli). V skladišču stavbe Občine Nova Gorica cca. 4ooo enot, okrog 1ooo enot pa v skladišču stavbe sodišča.

2. S pomočjo delavcev upravnih organov občine smo iz poplavljenega prostora v stavbi občine prenesli v suh prostor 3ooo enot zelo namočenega gradiva in nato s pomočjo dijakov Srednje družboslovno ekonomske šole smo večina mokrega gradiva iz sodišče prenesli na podstrešje stavbe občine, kjer je bil dodeljen prostor za začetek naravnega sušenja. Naravno sušenje je tu potekalo dober mesec (od konca oktobra do začetka decembra 1983) in smo v tem času posušili okrog 5oo enot, predvsem starejšega gradiva. Na podstrešju smo prekinili sušenje zaradi nizkih temperatur (tudi +3oC). Vzporedno je potekalo naravno sušenje tudi v prostorih na sodišču in v avli občine, kjer je bilo posušenih okrog 3oo enot gradiva. Delavci Arhiva Slovenije so odpeljali 1oo enot v Ljubljano in jih naravno posušili.

3. Po nasvetih delavcev konservatorskega oddelka Arhiva Slovenije smo 3. decembra 1983 uskladiščili v hladilno komoro KK Vipava v Sempetru 3ooo enot gradiva, da bi se preprečili škodljivi procesi na gradivu. Sredi decembra 1983 smo pričeli naravno sušiti 1oo enot gradiva, ki smo ga iz podstrešja občine prepeljali v prostore starega doma upokojencev na Gradišču in nato še zamrznjeno gradivo.
Do 18. aprila 1984 je potekalo na Gradišču naravno sušenje, ki smo ga izvajali delavci našega zavoda in sicer povprečno štirje delavci trikrat tedensko. S tem dnem pa se je poleg naravnega sušenja pričelo s sušenjem s sušilnima strojema (sušilne stroje so za naše potrebe posebej izdelali delavci Mebla Nova Gorica). Dnevno je s stroji delalo osem delavcev v dveh izmenah. Poleg šestih delavcev zaposlenih po pogodbi sta delala tudi dva delavca našega zavoda.

- 2 -

Sušenje gradiva je bilo zaključeno 28. maja 1984.
Naravno smo posušili 35oo tehničnih enot, strojno (od 18. aprila do 28. maja 1984) je bilo posušeno okrog 7oo enot.

4. Po končanem sušenju smo prepeljali na Gradišče še tisti del gradiva (okrog 1ooo enot), ki je ob poplavi ostalo suho - mokra je bila le oprema, ki jo je bilo potrebno zamenjati ali le posušiti.

5. Del gradiva smo deponirali nazaj v skladišče sodišča. Del starejšega gradiva (urbarje in listine zemljiških gospostev iz 17. stoletja) je bil takoj po poplavi predan v restavracijo pristojnemu oddelku v Arhiv Slovenije. Na Gradišču je deponiranih približno 42oo enot gradiva, ki je naloženo v štirih sobah (v skladovnicah) in tako izpostavljeno mehanskim poškodbam, napadom mrčesa in drugim živalskim škodljivcem - zaradi izredne dotrajanosti stavbe.

6. Po programu bi morali pričeti z dezinfekcijo gradiva, ki pa so najvidnejši strokovnjaki v Sloveniji ugotovili, da je praktično neizvedljiva - vprašljiva je učinkovitost, poleg tega proces dezinfekcije gradiva terja zelo velika finančna sredstva in se delavci zavoda sprašujemo o upravičenosti enega in drugega.

Da se nebi trošila finančna sredstva za minimalne strokovne rezultate in da naše področje dejavnosti nebi bilo za nekaj let blokirano, je naš zavod v sodelovanju z delavci Zavoda za socialno medicino in higieno Nova Gorica, Zavoda za zdravstveno varstvo Maribor- TOZD Komunalno Slovenska Bistrica, pristojnimi službami Medobčinskega inšpektorata Nova Gorica in vodjo restavratorskega oddelka iz Arhiva Slovenije organiziral ogled prostorov na Gradišču dne 15. junija 1984. Delavci teh strokovnih služb so odvzeli brise z gradiva in prostorov za izdelavo analiz, ki nam bodo služile za nadaljnje strokovno delo na posušenem arhivskem gradivu, kakor tudi o primernosti prostorov za nadaljno hrambo gradiva in ne nazadnje o primernosti delovnih pogojev naših delavcev.

Kratko poročilo o reševanju poplavljenega arhivskega gradiva, 1984.

Po poplavi leta 1983 je imel arhiv začasne delovne prostore in depoje v Domu šolskih centrov na Grčni v Novi Gorici.

Gradnja poslovne hiše Pokrajinskega arhiva

PROJEKT
Biro za geodezijo, urbanizem, projektiranje visokih in nizkih gradenj, inštalacij ter inženiring
65001 Nova Gorica
Delpinova 25
Žiro račun št. 52000-601-10243 pri SDK Nova Gorica

Naročnik: POKRAJINSKI ARHIV NOVA GORICA

Objekt: **POSLOVNA HIŠA POKRAJINSKEGA ARHIVA NOVA GORICA**

Projekt: Urbanistično arhitektonska študija

Št. projekta: 1047-71/I Št. izvoda:

Odgovorni vodja projekta: Roni Nemec, dipl.ing.arch.
Odgovorni projektant: Roni Nemec, dipl.ing.arch.
Projektanti:

Direktor: Silvo Vončina, dipl.ing.arh.
Datum izdelave: april 1984

Gt 873 77

Urbanistično arhitektonska študija za poslovno hišo Pokrajinski arhiv v Novi Gorici, 1984.

pokrajinski arhiv v novi gorici

Pokrajinski arhiv v Novi Gorici

vas vljudno vabi na

postavitev temeljnega kamna nove stavbe Pokrajinskega arhiva

v petek, 7. februarja 1986 ob 10.30

za stavbo Skupščine občine Nova Gorica

Temeljni kamen bo položil Vladimir Kavčič, predsednik Skupščine Kulturne skupnosti Slovenije

in na

otvoritev zgodovinske razstave

»Občine na Goriškem od srede 19. stol. do druge svetovne vojne«

v petek, 7. februarja 1986 ob 15.00

v Galeriji Meblo v Novi Gorici,

ki bo v okviru počastitve slovenskega kulturnega praznika

Slavnostni govornik bo Bojan Bratina, predsednik Skupščine Občinske kulturne skupnosti Nova Gorica

vabilo

Vabilo na postavitev temeljnega kamna za poslovno hišo arhiva in na odprtje razstave *Občine na Goriškem od srede 19. stoletja do druge svetovne vojne*, 1986.

pokrajinski arhiv v novi gorici

65000 NOVA GORICA
TRG EDVARDA KARDELJA 1
TELEFON: (065) 22-111 INT. 212, 214, 213

NOVA GORICA, 13.5.1986
ŠT. 6/2-1o/86

ZADEVA: Viri financiranja novogradnje Pokrajinskega arhiva v letu 1986

1. Kulturna skupnost Slovenije	157.5oo.ooo.-
2. Koordinacijski odbor za odpravo posledic vodne ujme Nova Gorica	5.ooo.ooo.-
3. Občinska kulturna skupnost Nova Gorica	12.5oo.ooo.-
4. Svet za SLO in DS občine Nova Gorica	3.657.444.-
5. Skupščina občine Tolmin	9.ooo.ooo.-
6. Lastna sredstva	7.oo3.241.-
SKUPAJ:	194.66o.685.-

Priložena dokumentacija, ki potrjuje navedene vire:

1. Poročevalec KSS, št. 24/1986, str. 26, 28, 55
2. Sklep IS Sob Nova Gorica, št. 63-6/83-o1, z dne 5.1o.1984
3. Dopis OKS Nova Gorica, z dne 13.5.1986
4. Sporazum o soinvestitorstvu s Svetom za SLO in DS Sob Nova Gorica, z dne 19.12.1985
5. Dopis Sob Tolmin št. 4o2-o12/81, z dne 4.4.1986
6. Sredstva na računu Pokrajinskega arhiva

Opomba: Med viri ni letošnjega deleža Sob Ajdovščina, ki ga mora še določiti.

Ravnatelj:
Matjaž Grobler

Viri financiranja novogradnje Pokrajinskega arhiva v letu 1986.

Za izgradnjo Pokrajinskega arhiva so zagotovili finančna sredstva Občinska kulturna skupnost Nova Gorica občine Nova Gorica, Tolmin in Ajdovščina ter Kulturna skupnost Slovenije. Za del arhivske opreme je prispeval sredstva Centralni komite Zveze komunistov Slovenije.

Predsednik Kulturne skupnosti Slovenije Vladimir Kavčič je ob pomoči ravnatelja arhiva Matjaža Groblerja 7. februarja 1986 postavil temeljni kamen za poslovno stavbo arhiva.

Prvi stroj je »v soju žarometov« na gradbišču zagrizel v zemljo še istega dne.

Aprila 1986 so bili zgrajeni temelji za arhivsko stavbo.

Dela so potekala po načrtih in konec leta 1986 je bila stavba že pod streho.

pokrajinski arhiv v novi gorici

65000 NOVA GORICA
TRG EDVARDA KARDELJA 1
TELEFON: (065) 22-111 INT. 212, 214, 213

NOVA GORICA, 3.7.1986
ŠT. 6/2-17/86

INFORMACIJA O INVESTICIJSKI NALOŽBI NOVOGRADNJE POKRAJINSKEGA ARHIVA V NOVI GORICI

Po katastrofalni poplavi 17. oktobra 1983 je bilo skoraj v celoti poplavljeno arhivsko gradivo, ki ga je Pokrajinski arhiv v Novi Gorici hranil v povsem neprimernih kletnih prostorih. Sprejeta je bila odločitev, da se z novogradnjo, kot nadomestnim objektom v zvezi s sanacijo naravne katastrofe, Pokrajinskemu arhivu omogoči varno hranjenje in prevzemanje dragocenega gradiva, ki je trenutno deponirano v začasnih, tudi neprimernih prostorih.

Investicijo financirajo vse tri občine (Nova Gorica, Ajdovščina in Tolmin) ter Kulturna skupnost Slovenije, ki je svoj delež določila v Samoupravnem sporazumu o temeljih plana 1986-199o v letu 1986 (kriterij: nadomestni objekt v zvezi s sanacijo naravne nesreče).

Gradnja, ki se je pričela 7. februarja 1986 poteka fazno in sicer:
I. faza: izgradnja zaklonišča za najdragocenejše arhivsko gradivo. Zanjo izplačali 62.ooo.ooo din.
II. faza: delovni prostori in arhivski depoji
predračunska vrednost: 5oo.ooo.ooo din. Izplačano po gradbeni pogodbi 32o.ooo.ooo din.

Gradbeno dovoljenje je bilo izdano 15. maja 1986 in upošteva 3. odst. 1. člena Zakona o graditvi objektov (Ur.l. SRS, št. 34/84) - nadomestni objekt v zvezi s sanacijo poplave.

Glede nemotenega dokončanja objekta po Zakonu o pogojih za izplačila za določene negospodarske in neproizvodne investicije v letih 1986 in 1987, ki ga je sprejela Skupščina SR Slovenije 2. julija 1986, navajamo kriterije, ki jih po 2. členu

- 2 -

tega zakona investicija izpolnjuje:

točka 4.: - objekt vključuje zaklonišče
- objekt je nadomestni objekt v zvezi s sanacijo poplave
- sedanji začasni pogoji hranjenja arhivskega gradiva so povsem neprimerni, z bivšimi depoji, kot neuporabnimi, ne razpolagamo več.

V zvezi s 4. členom tega zakona navajamo naslednje:

- od 1.1. do 3o.6.1986 je bilo izplačano po gradbenih pogodbah 382.ooo.ooo din, kar je 76% celotne vrednosti, trenutno se končujejo gradbena dela 3. etaže.
- od 1.7. do 31.12.1986 bo potrebno izplačati še 18o.ooo.ooo din.

Pripominjamo, da bi sedanja ustavitev gradnje nepopravljivo povzročila neizpolnitev namembnosti objekta, to je dograditev arhivskih depojev.

Ravnatelj:
Matjaž Grobler

Informacija o investicijski naložbi novogradnje Pokrajinskega arhiva v Novi Gorici, julija 1986.

POKRAJINSKI ARHIV V NOVI GORICI
Znak, del. št. 63-69/87 | Prispelo: 13.4.1987 | Priloge-vrednote

Z A P I S N I K

o tehničnem pregledu novozgrajenega objekta Poslovne hiše Pokrajinskega arhiva in Ljubljanske banke v Novi Gorici, ki je bil opravljen dne 13.4.1987 ob 9.00 uri v Novi Gorici.

Pregled je opravil skladno z odločbo št. 351-468/85-10F-s z dne 7.4.1987 občine Nova Gorica komiteja za varstvo okolja in urejanje prostora Nova Gorica in sklepu komisije za tehnični pregled z dne 8.4.1987

Dolžan Janez, dip.gradbeni inženir - republiški gradbeni inšpektor, pri delu komisije pa so sodelovali:

- Groblar Matjaž - ravnatelj Pokrajinskega arhiva kot predstavnik investitorja, Nova Gorica - Trg E.Kardelja št. 1
- Cvetko Nanut - član poslovodnega odbora LB, Temeljne banke Nova Gorica, Kidričeva 11 - kot predstavnik investitorja
- Štrukelj Jože - vodja odseka tehničnih poslov LB, Temeljne banke Nova Gorica - kot predstavnik investitorja
- Murovec Marjan - gr.tehnik - DO Projekt Nova Gorica - nadzornik gradbenih del, Nova Gorica, Kidričeva 9/A
- Arčon Ivan - dip.gradbeni inženir, vodja operative, SGP Gorica, TOZD GO Nova Gorica, Gradnikove brigade 9
- Cvetrežnik Branko - gradbeni tehnik - SGP Gorica, TOZD GO Nova Gorica, kot predstavnik odgovornega vodja del, ki je na vojaških vajah.

Po nareku je zapisnik zapisala Kristina Brajnik.

Pregledana je bila tehnična dokumentacija, izvršena dela, naprave, napeljave, oprema, atesti za izvedene konstrukcije, strokovne ocene, zaslišani so bili zastopniki investitorja, izvajalca in nadzornega organa ter pri tem ugotovljeno, so vsa dela pri predmetni novogradnji izvedena brez bistvenih sprememb, skladno s potrjeno in kontrolirano tehnično dokumentacijo. Vse nasale manjše spremembe so tehnično in ekonomsko utemeljene ter bo zanje izdelan projekt izvedenih del:

- toplovodni dovod, komunalne povezave med obstoječim objektom LB in novograjenim objektom, kanalizacijski priključek, drenaža pod objektom.

Investitor je na dan tehničnega pregleda predložil gradbenemu inšpektorju vso potrebno dokumentacijo, ki jo določa 68.čl. Zakona o graditvi objektov, vključno z dokazili 2.odst. iz 66.čl. citiranega zakona. Dokumentacija je v vseh podrobnostih razvidna iz tabel od I.do VII., ki jih v originalu skupaj z izjavami hrani upravni organ v svojem spisu.

Vsi predloženi atesti- in izjave ter rezultati meritev so pozitivni in skladni z veljavnimi tehničnimi normativi in standardi za tovrstne objekte, ugotovlja pa gradbeni inšpektor pri tehničnem pregledu, da je potrebno za pridobitev uporabnega dovoljenja za novo zgrajeni objekt pridobiti ali izdelati:

- 2 -

- Predložiti je treba poročila o preiskavah kvalitete betona MB 40 (od pritličja do zadnje etaže) ter končna poročila za vse konstruktivne elemente objekta o trdnosti betona MB 20, 250, 30 in 40.
- izjavo izvajalca SGP Gorica TOZD Gradbena operativa dano po 58.čl. Zakona o graditvi objektov je treba dopolniti z izjavo oz. podpisom vodje kontrole pri izvajanju del ter jo predložiti v spis, ki se hrani pri upravnem organu.
- V objekt je treba vgraditi réperje ter izvesti višinsko kontrolo stanja objekta in izdelati primerjavo z višino (nulto točko) pri začetku gradnje objekta. Projektant statik naj poda mnenje o potrebnosti nadaljnjih meritev za kontrolo posedanja.
- Predložiti je treba dokazila, da je objekt vrisan v kataster objektov pri Geodetskem upravnem organu.
- Opozarjam investitorja, da morajo steklene stene (npr. nadstopniških podesti, na zaključku hodnikov) prenesti horizontalno obremenitev velikosti z določi PTP2. Projektant mora preveriti, če je doseženo ali podati v nasprotnem primeru podati rešitev, ki mora biti naknadno realizirana.
- V notranjem prostoru v hiši, ki so brez dovoda in odvoda zraka je treba omogočiti zračenje, ki se lahko izvede na vratnih krilih, npr. v Pokrajinskem arhivu - prostori za čistila, prostori v kleti.

Izpolnitev navedenih zahtev v alinejah je pogoj za pridobitev uporabnega dovoljenja. Na osnovi navedenega predlagam upravnemu organu Komiteju za varstvo okolja in urejanje prostora občine Nova Gorica, da izda uporabno dovoljenje z objekt potem, ko mu bo investitor dobavil manjkajoče listine, mu pismeno sporočil, da je odpravil pomanjkljivosti, ki so navedene v tekstu ter izpolnil ostale zahteve komisije za tehnični pregled zapisnika z dne 8.4.1987. Zapisnik, ki ga je napravil pri pregledu gradbeni inšpektor je sestavni del zapisnika komisije z dne 8.4.1987.

Pri delu so nastali stroški, ugotovljeni na podlagi Zakona o pravračilu stroškov in splošnega upravnega postopka za Dolžan Janeza in sicer:

- dnevnica		5.100.-
- prevoz	240 km x 56.- din	13.440.-
- cestnina	2 x 500 .- din	1.000.-
s k u p a j :		19.540.- din, za kar bo

Republiška gradbena inšpekcija izdala poseben sklep po dogovoru investitorja LB, Temeljni banki Nova Gorica, Kidričeva 11, Nova Gorica.

Z vsebino zapisnika se vsi navzoči strinjajo, kar potrjujejo z lastnoročnimi podpisi.
Original tega zapisnika bo nadzorni organ za gradbena dela dostavil upravnemu organu, ki vodi postopek za pridobitev uporabnega dovoljenja, občine Nova Gorica.

Republiški gradbeni inšpektor: Zapisničarka: Prisotni:

Zapisnik o tehničnem pregledu novozgrajenega objekta poslovne hiše Pokrajinskega arhiva in Ljubljanske banke v Novi Gorici, 1987.

Slovesnost ob odprtju in vselitev v novo stavbo

Vabilo na odprtje nove stavbe arhiva, 1987.

Slovesnost ob odprtju nove stavbe Pokrajinskega arhiva v Novi Gorici, namenjene kulturnemu poslanstvu – varovanju arhivskega gradiva kot dela kulturne dediščine slovenskega naroda severnoprimorskega območja.

Ravnatelj arhiva Matjaž Grobler je pozdravil goste na slovesnem odprtju nove stavbe arhiva 8. maja 1987.

Slavnostni govornik ob odprtju nove stavbe arhiva je bil pesnik Ciril Zlobec.

Odprtja nove stavbe so se udeležili številni kulturni in politični delavci ter kolegi iz drugih slovenskih arhivov.

Vhodna vrata sta slovesno odprla književnik Ciril Zlobec in ravnatelj Matjaž Grobler.

Pri selitvi arhivskega gradiva v novo stavbo so pomagali vojaki. »Tekoči trak«, ki so ga naredili, je vodil iz pritličja po stopnicah v depoja v 4. in 5. nadstropju.

Selitev knjižničnega gradiva v strokovno knjižnico v novi stavbi arhiva, april 1987.

Katalog k razstavi ob 15-letnici delovanja Pokrajinskega arhiva v Novi Gorici in ob odprtju nove stavbe.

V galerijskih prostorih je bila postavljena razstava izbranih likovnih del Rika Debenjaka.

V novi, namenski stavbi za arhiv

Tajništvo arhiva.

Strokovna knjižnica je na voljo uslužbencem arhiva in tudi raziskovalcem, ki proučujejo gradivo v čitalnici.

Delovni prostor - pisarna.

V novi stavbi je arhiv pridobil tudi predavalnico, prostor za pedagoško dejavnost.

Po vselitvi v nove prostore je prevzemanje arhivskega gradiva dobilo nov zagon. Skladiščni prostori so se hitro polnili.

Večji razstavni prostor je arhiv pridobil tudi v kleti nove stavbe. Fotografija je nastala ob 30-letnici ustanovitve arhiva.

Postavitev table z novim logotipom pred vhodom v stavbo arhiva, junija 2002.

Ob 25. obletnici arhiva je septembra 1997 Pokrajinski arhiv v Novi Gorici izdal vodnik po fondih in zbirkah, pripravil priložnostno razstavo in kratek kulturni program v galerijskih prostorih arhiva.

Poletni aranžma pred vhodom v arhiv, 2017.

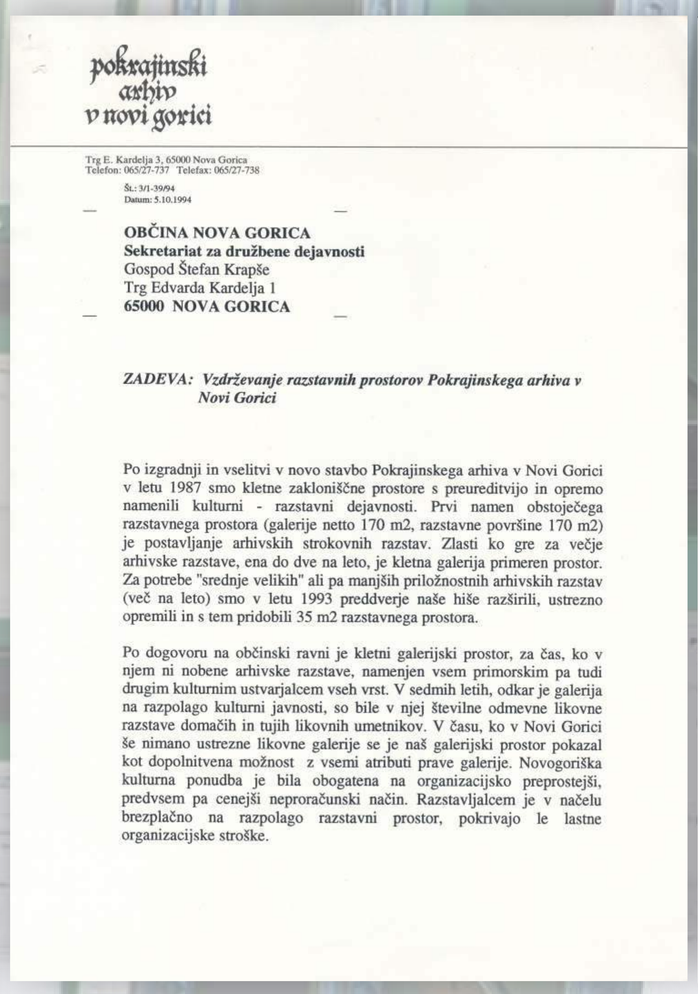

pokrajinski
arhiv
v novi gorici

Trg E. Kardelja 3, 65000 Nova Gorica
Telefon: 065/27-737 Telefax: 065/27-738

Št.: 3/1-39/94
Datum: 5.10.1994

OBČINA NOVA GORICA
Sekretariat za družbene dejavnosti
Gospod Štefan Krapše
Trg Edvarda Kardelja 1
65000 NOVA GORICA

ZADEVA: ***Vzdrževanje razstavnih prostorov Pokrajinskega arhiva v Novi Gorici***

Po izgradnji in vselitvi v novo stavbo Pokrajinskega arhiva v Novi Gorici v letu 1987 smo kletne zakloniščne prostore s preureditvijo in opremo namenili kulturni - razstavni dejavnosti. Prvi namen obstoječega razstavnega prostora (galerije netto 170 m2, razstavne površine 170 m2) je postavljanje arhivskih strokovnih razstav. Zlasti ko gre za večje arhivske razstave, ena do dve na leto, je kletna galerija primeren prostor. Za potrebe "srednje velikih" ali pa manjših priložnostnih arhivskih razstav (več na leto) smo v letu 1993 preddverje naše hiše razširili, ustrezno opremili in s tem pridobili 35 m2 razstavnega prostora.

Po dogovoru na občinski ravni je kletni galerijski prostor, za čas, ko v njem ni nobene arhivske razstave, namenjen vsem primorskim pa tudi drugim kulturnim ustvarjalcem vseh vrst. V sedmih letih, odkar je galerija na razpolago kulturni javnosti, so bile v njej številne odmevne likovne razstave domačih in tujih likovnih umetnikov. V času, ko v Novi Gorici še nimano ustrezne likovne galerije se je naš galerijski prostor pokazal kot dopolnitvena možnost z vsemi atributi prave galerije. Novogoriška kulturna ponudba je bila obogatena na organizacijsko preprostejši, predvsem pa cenejši neproračunski način. Razstavljalcem je v načelu brezplačno na razpolago razstavni prostor, pokrivajo le lastne organizacijske stroške.

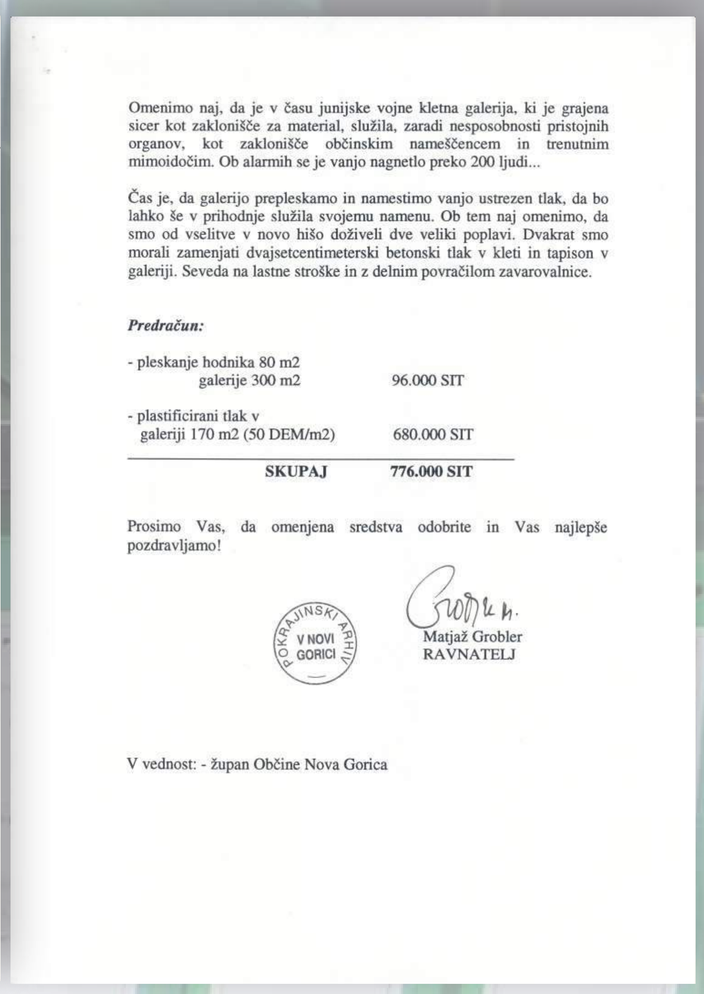

Omenimo naj, da je v času junijske vojne kletna galerija, ki je grajena sicer kot zakloniščе za material, služila, zaradi nesposobnosti pristojnih organov, kot zakloniščе občinskim nameščencem in trenutnim mimoidočim. Ob alarmih se je vanjo nagnetlo preko 200 ljudi...

Čas je, da galerijo prepleskamo in namestimo vanjo ustrezen tlak, da bo lahko še v prihodnje služila svojemu namenu. Ob tem naj omenimo, da smo od vselitve v novo hišo doživeli dve veliki poplavi. Dvakrat smo morali zamenjati dvajsetcentimeterski betonski tlak v kleti in tapison v galeriji. Seveda na lastne stroške in z delnim povračilom zavarovalnice.

Predračun:

- pleskanje hodnika 80 m2 galerije 300 m2	96.000 SIT
- plastificirani tlak v galeriji 170 m2 (50 DEM/m2)	680.000 SIT
SKUPAJ	**776.000 SIT**

Prosimo Vas, da omenjena sredstva odobrite in Vas najlepše pozdravljamo!

POKRAJINSKI ARHIV V NOVI GORICI

Matjaž Grobler
RAVNATELJ

V vednost: - župan Občine Nova Gorica

Kletni zakloniščni prostori v arhivski stavbi so bili namenjeni kulturno-razstavni dejavnosti arhiva in širši kulturni javnosti. V času vojne 1991 pa so služili svojemu prvotnemu namenu.
Dopis ravnatelja Matjaža Groblerja občinskemu sekretariatu za družbene dejavnosti Nova Gorica za pridobitev sredstev pri vzdrževanju razstavnih prostorov Pokrajinskega arhiva v Novi Gorici, 1994.

Prostorska stiska in pridobitev dodatnih prostorov

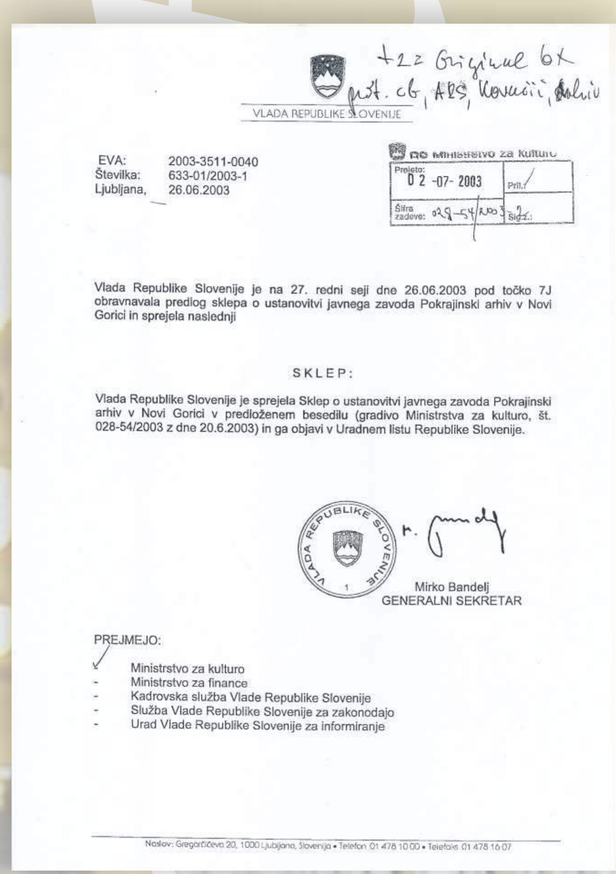

VLADA REPUBLIKE SLOVENIJE

EVA: 2003-3511-0040
Številka: 633-01/2003-1
Ljubljana, 26.06.2003

Vlada Republike Slovenije je na 27. redni seji dne 26.06.2003 pod točko 7J obravnavala predlog sklepa o ustanovitvi javnega zavoda Pokrajinski arhiv v Novi Gorici in sprejela naslednji

SKLEP:

Vlada Republike Slovenije je sprejela Sklep o ustanovitvi javnega zavoda Pokrajinski arhiv v Novi Gorici v predloženem besedilu (gradivo Ministrstva za kulturo, št. 028-54/2003 z dne 20.6.2003) in ga objavi v Uradnem listu Republike Slovenije.

Mirko Bandelj
GENERALNI SEKRETAR

PREJMEJO:
- Ministrstvo za kulturo
- Ministrstvo za finance
- Kadrovska služba Vlade Republike Slovenije
- Služba Vlade Republike Slovenije za zakonodajo
- Urad Vlade Republike Slovenije za informiranje

Naslov: Gregorčičeva 20, 1000 Ljubljana, Slovenija • Telefon: 01 478 10 00 • Telefax: 01 478 16 07

Leta 1997 je z novim arhivskim zakonom postala Republika Slovenija ustanoviteljica regionalnih arhivov.
Vlada Republike Slovenije je novogoriškemu arhivu prvič izdala ustanovitveni akt leta 1998, nato pa še leta 2003.

Arhivska čitalnica nudi ugodne pogoje za delo raziskovalcem in drugim uporabnikom arhivskega gradiva.

Šolska skupina v čitalnici arhiva.

Skupina raziskovalk in raziskovalec v arhivski čitalnici.

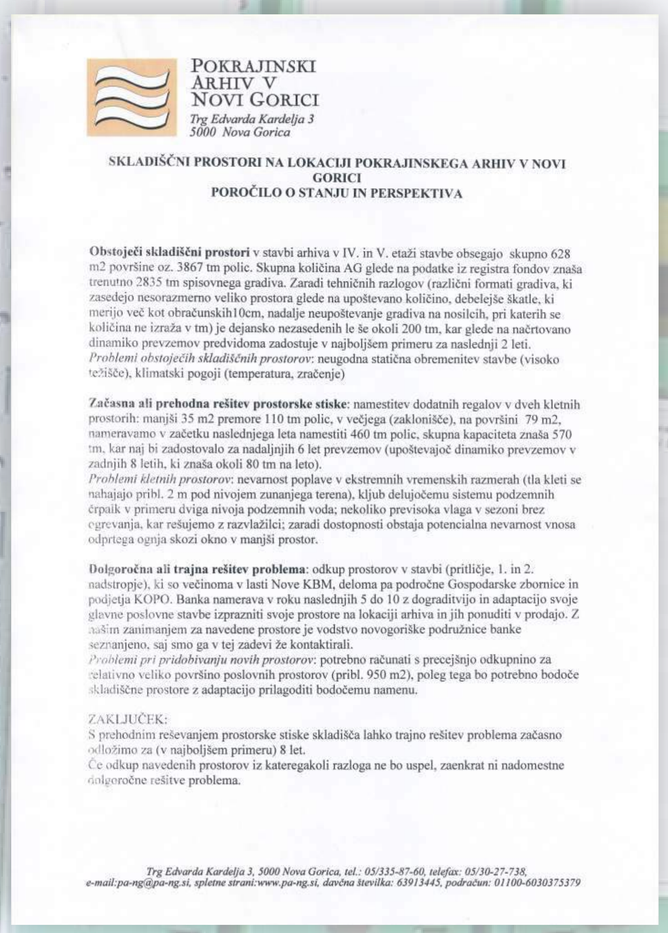

POKRAJINSKI ARHIV V NOVI GORICI
Trg Edvarda Kardelja 3
5000 Nova Gorica

SKLADIŠČNI PROSTORI NA LOKACIJI POKRAJINSKEGA ARHIV V NOVI GORICI
POROČILO O STANJU IN PERSPEKTIVA

Obstoječi skladiščni prostori v stavbi arhiva v IV. in V. etaži stavbe obsegajo skupno 628 m2 površine oz. 3867 tm polic. Skupna količina AG glede na podatke iz registra fondov znaša trenutno 2835 tm spisovnega gradiva. Zaradi tehničnih razlogov (različni formati gradiva, ki zasedejo nesorazmerno veliko prostora glede na upoštevano količino, debelejše škatle, ki merijo več kot obračunskih10cm, nadalje neupoštevanje gradiva na nosilcih, pri katerih se količina ne izraža v tm) je dejansko nezasedenih le še okoli 200 tm, kar glede na načrtovano dinamiko prevzemov predvidoma zadostuje v najboljšem primeru za naslednji 2 leti.
Problemi obstoječih skladiščnih prostorov: neugodna statična obremenitev stavbe (visoko težišče), klimatski pogoji (temperatura, zračenje)

Začasna ali prehodna rešitev prostorske stiske: namestitev dodatnih regalov v dveh kletnih prostorih: manjši 35 m2 premore 110 tm polic, v večjega (zaklonišče), na površini 79 m2, nameravamo v začetku naslednjega leta namestiti 460 tm polic, skupna kapaciteta znaša 570 tm, kar naj bi zadostovalo za nadaljnjih 6 let prevzemov (upoštevajoč dinamiko prevzemov v zadnjih 8 letih, ki znaša okoli 80 tm na leto).
Problemi kletnih prostorov: nevarnost poplave v ekstremnih vremenskih razmerah (tla kleti se nahajajo pribl. 2 m pod nivojem zunanjega terena), kljub delujočemu sistemu podzemnih črpalk v primeru dviga nivoja podzemnih voda; nekoliko previsoka vlaga v sezoni brez ogrevanja, kar rešujemo z razvlažilci; zaradi dostopnosti obstaja potencialna nevarnost vnosa odprtega ognja skozi okno v manjši prostor.

Dolgoročna ali trajna rešitev problema: odkup prostorov v stavbi (pritličje, 1. in 2. nadstropje), ki so večinoma v lasti Nove KBM, deloma pa področne Gospodarske zbornice in podjetja KOPO. Banka namerava v roku naslednjih 5 do 10 z dograditvijo in adaptacijo svoje glavne poslovne stavbe izprazniti svoje prostore na lokaciji arhiva in jih ponuditi v prodajo. Z našim zanimanjem za navedene prostore je vodstvo novogoriške podružnice banke seznanjeno, saj smo ga v tej zadevi že kontaktirali.
Problemi pri pridobivanju novih prostorov: potrebno računati s precejšnjo odkupnino za relativno veliko površino poslovnih prostorov (pribl. 950 m2), poleg tega bo potrebno bodoče skladiščne prostore z adaptacijo prilagoditi bodočemu namenu.

ZAKLJUČEK:
S prehodnim reševanjem prostorske stiske skladišča lahko trajno rešitev problema začasno odložimo za (v najboljšem primeru) 8 let.
Če odkup navedenih prostorov iz kateregakoli razloga ne bo uspel, zaenkrat ni nadomestne dolgoročne rešitve problema.

Trg Edvarda Kardelja 3, 5000 Nova Gorica, tel.: 05/335-87-60, telefax: 05/30-27-738,
e-mail:pa-ng@pa-ng.si, spletne strani:www.pa-ng.si, davčna številka: 63913445, podračun: 01100-6030375379

Poročilo o stanju in perspektivi reševanja prostorske stiske skladiščnih prostorov Pokrajinskega arhiva v Novi Gorici, 2008.

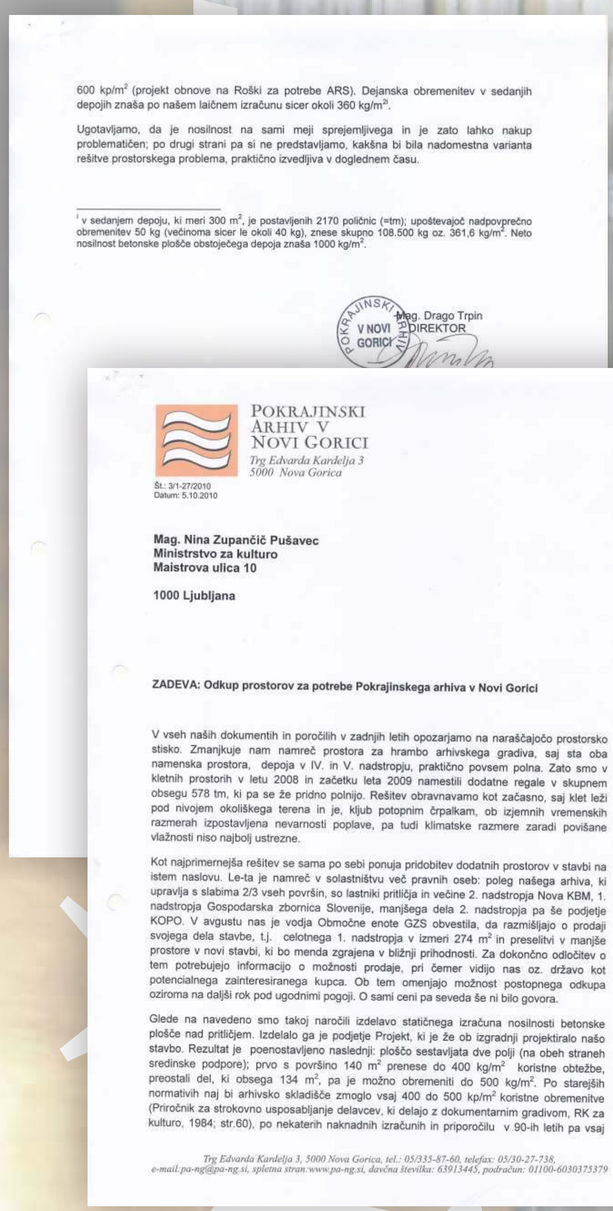

600 kp/m² (projekt obnove na Roški za potrebe ARS). Dejanska obremenitev v sedanjih depojih znaša po našem laičnem izračunu sicer okoli 360 kg/m²[i].

Ugotavljamo, da je nosilnost na sami meji sprejemljivega in je zato lahko nakup problematičen; po drugi strani pa si ne predstavljamo, kakšna bi bila nadomestna varianta rešitve prostorskega problema, praktično izvedljiva v doglednem času.

[i] v sedanjem depoju, ki meri 300 m², je postavljenih 2170 poličnic (=tm); upoštevajoč nadpovprečno obremenitev 50 kg (večinoma sicer le okoli 40 kg), znese skupno 108.500 kg oz. 361,6 kg/m². Neto nosilnost betonske plošče obstoječega depoja znaša 1000 kg/m².

mag. Drago Trpin
DIREKTOR

POKRAJINSKI ARHIV V NOVI GORICI
Trg Edvarda Kardelja 3
5000 Nova Gorica

Št.: 3/1-27/2010
Datum: 5.10.2010

Mag. Nina Zupančič Pušavec
Ministrstvo za kulturo
Maistrova ulica 10

1000 Ljubljana

ZADEVA: Odkup prostorov za potrebe Pokrajinskega arhiva v Novi Gorici

V vseh naših dokumentih in poročilih v zadnjih letih opozarjamo na naraščajočo prostorsko stisko. Zmanjkuje nam namreč prostora za hrambo arhivskega gradiva, saj sta oba namenska prostora, depoja v IV. in V. nadstropju, praktično povsem polna. Zato smo v kletnih prostorih v letu 2008 in začetku leta 2009 namestili dodatne regale v skupnem obsegu 578 tm, ki pa se že pridno polnijo. Rešitev obravnavamo kot začasno, saj klet leži pod nivojem okoliškega terena in je, kljub potopnim črpalkam, ob izjemnih vremenskih razmerah izpostavljena nevarnosti poplave, pa tudi klimatske razmere zaradi povišane vlažnosti niso najbolj ustrezne.

Kot najprimernejša rešitev se sama po sebi ponuja pridobitev dodatnih prostorov v stavbi na istem naslovu. Le-ta je namreč v solastništvu več pravnih oseb: poleg našega arhiva, ki upravlja s slabima 2/3 vseh površin, so lastniki pritličja in večine 2. nadstropja Nova KBM, 1. nadstropja Gospodarska zbornica Slovenije, manjšega dela 2. nadstropja pa še podjetje KOPO. V avgustu nas je vodja Območne enote GZS obvestila, da razmišljajo o prodaji svojega dela stavbe, t.j. celotnega 1. nadstropja v izmeri 274 m² in preselitvi v manjše prostore v novi stavbi, ki bo menda zgrajena v bližnji prihodnosti. Za dokončno odločitev o tem potrebujejo informacijo o možnosti prodaje, pri čemer vidijo nas oz. državo kot potencialnega zainteresiranega kupca. Ob tem omenjajo možnost postopnega odkupa oziroma na daljši rok pod ugodnimi pogoji. O sami ceni pa seveda še ni bilo govora.

Glede na navedeno smo takoj naročili izdelavo statičnega izračuna nosilnosti betonske plošče nad pritličjem. Izdelalo ga je podjetje Projekt, ki je že ob izgradnji projektiralo našo stavbo. Rezultat je poenostavljeno naslednji: ploščo sestavljata dve polji (na obeh straneh sredinske podpore); prvo s površino 140 m² prenese do 400 kg/m² koristne obtežbe, preostali del, ki obsega 134 m², pa je možno obremeniti do 500 kg/m². Po starejših normativih naj bi arhivsko skladišče zmoglo vsaj 400 do 500 kp/m² koristne obremenitve (Priročnik za strokovno usposabljanje delavcev, ki delajo z dokumentarnim gradivom, RK za kulturo, 1984; str.60), po nekaterih naknadnih izračunih in priporočilu v 90-ih letih pa vsaj

Trg Edvarda Kardelja 3, 5000 Nova Gorica, tel.: 05/335-87-60, telefax: 05/30-27-738,
e-mail:pa-ng@pa-ng.si, spletna stran:www.pa-ng.si, davčna številka: 63913445, podračun: 01100-6030375379

Direktor arhiva mag. Drago Trpin je v številnih dokumentih in poročilih, poslanih Ministrstvu za kulturo, opozarjal na naraščajočo prostorsko stisko in kot najprimernejšo rešitev predlagal odkup pritličja in prvih dveh nadstropij stavbe od drugih lastnikov, 2010.

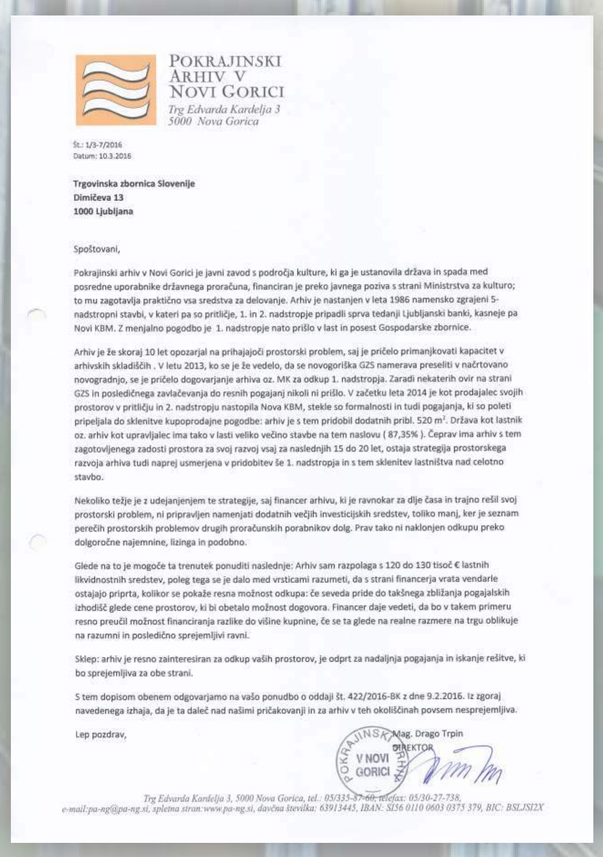

POKRAJINSKI ARHIV V NOVI GORICI
Trg Edvarda Kardelja 3
5000 Nova Gorica

Št.: 1/3-7/2016
Datum: 10.3.2016

Trgovinska zbornica Slovenije
Dimičeva 13
1000 Ljubljana

Spoštovani,

Pokrajinski arhiv v Novi Gorici je javni zavod s področja kulture, ki ga je ustanovila država in spada med posredne uporabnike državnega proračuna, financiran je preko javnega poziva s strani Ministrstva za kulturo; to mu zagotavlja praktično vsa sredstva za delovanje. Arhiv je nastanjen v leta 1986 namensko zgrajeni 5-nadstropni stavbi, v kateri pa so pritličje, 1. in 2. nadstropje pripadli sprva tedanji Ljubljanski banki, kasneje pa Novi KBM. Z menjalno pogodbo je 1. nadstropje nato prišlo v last in posest Gospodarske zbornice.

Arhiv je že skoraj 10 let opozarjal na prihajajoči prostorski problem, saj je pričelo primanjkovati kapacitet v arhivskih skladiščih . V letu 2013, ko se je že vedelo, da se novogoriška GZS namerava preseliti v načrtovano novogradnjo, se je pričelo dogovarjanje arhiva oz. MK za odkup 1. nadstropja. Zaradi nekaterih ovir na strani GZS in posledičnega zavlačevanja do resnih pogajanj nikoli ni prišlo. V začetku leta 2014 je kot prodajalec svojih prostorov v pritličju in 2. nadstropju nastopila Nova KBM, stekle so formalnosti in tudi pogajanja, ki so poleti pripeljala do sklenitve kupoprodajne pogodbe: arhiv je s tem pridobil dodatnih pribl. 520 m². Država kot lastnik oz. arhiv kot upravljalec ima tako v lasti veliko večino stavbe na tem naslovu (87,35%). Čeprav ima arhiv s tem zagotovljenega zadosti prostora za svoj razvoj vsaj za naslednjih 15 do 20 let, ostaja strategija prostorskega razvoja arhiva tudi naprej usmerjena v pridobitev še 1. nadstropja in s tem sklenitev lastništva nad celotno stavbo.

Nekoliko težje je z udejanjenjem te strategije, saj financer arhivu, ki je ravnokar za dlje časa in trajno rešil svoj prostorski problem, ni pripravljen namenjati dodatnih večjih investicijskih sredstev, toliko manj, ker je seznam perečih prostorskih problemov drugih proračunskih porabnikov dolg. Prav tako ni naklonjen odkupu preko dolgoročne najemnine, lizinga in podobno.

Glede na to je mogoče ta trenutek ponuditi naslednje: Arhiv sam razpolaga s 120 do 130 tisoč € lastnih likvidnostnih sredstev, poleg tega se je dalo med vrsticami razumeti, da s strani financerja vrata vendarle ostajajo priprta, kolikor se pokaže resna možnost odkupa: če seveda pride do takšnega zbližanja pogajalskih izhodišč glede cene prostorov, ki bi obetalo možnost dogovora. Financer daje vedeti, da bo v takem primeru resno preučil možnost financiranja razlike do višine kupnine, če se ta glede na realne razmere na trgu oblikuje na razumni in posledično sprejemljivi ravni.

Sklep: arhiv je resno zainteresiran za odkup vaših prostorov, je odprt za nadaljnja pogajanja in iskanje rešitve, ki bo sprejemljiva za obe strani.

S tem dopisom obenem odgovarjamo na vašo ponudbo o oddaji št. 422/2016-BK z dne 9.2.2016. Iz zgoraj navedenega izhaja, da je ta daleč nad našimi pričakovanji in za arhiv v teh okoliščinah povsem nesprejemljiva.

Lep pozdrav,

mag. Drago Trpin
DIREKTOR

Trg Edvarda Kardelja 3, 5000 Nova Gorica, tel.: 05/335-87-60, telefax: 05/30-27-738,
e-mail:pa-ng@pa-ng.si, spletna stran:www.pa-ng.si, davčna številka: 63913445, IBAN: SI56 0110 0603 0375 379, BIC: BSLJSI2X

Dopis direktorja arhiva mag. Draga Trpina Trgovinski zbornici Slovenije v zvezi z odkupom 1. nadstropja stavbe, 2016.

V letu 2018 je bila opravljena celovita prenova ostrešja in kritine na stavbi Pokrajinskega arhiva v Novi Gorici.

Novo arhivsko skladišče v 2. nadstropju stavbe arhiva.

Zlaganje škatel z arhivskim gradivom na police.

Novo skladišče je že skoraj do zadnjega prostora napolnjeno z arhivskim gradivom.

Informatizacija v arhivu

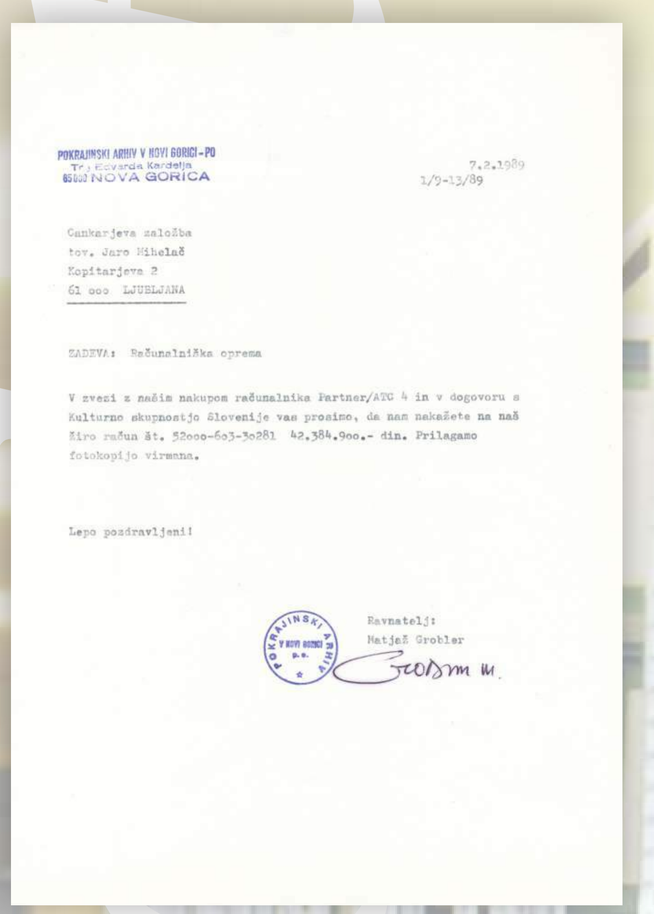

POKRAJINSKI ARHIV V NOVI GORICI - PO
Trg Edvarda Kardelja
65000 NOVA GORICA

7.2.1989
1/9-12/89

Cankarjeva založba
tov. Jaro Mihelač
Kopitarjeva 2
61 000 LJUBLJANA

ZADEVA: Računalniška oprema

V zvezi z našim nakupom računalnika Partner/ATC 4 in v dogovoru s Kulturno skupnostjo Slovenije vas prosimo, da nam nakažete na naš žiro račun št. 52000-603-30281 42.384.900.- din. Prilagamo fotokopijo virmana.

Lepo pozdravljeni!

Ravnatelj:
Matjaž Grobler

Prvi osebni računalnik je v arhiv prišel leta 1989.

POKRAJINSKI ARHIV V NOVI GORICI - PO
Trg Edvarda Kardelja
65000 NOVA GORICA

26.6.1989
2/6-17/89

Arhiv SR Slovenije
Zvezdarska 1
61 001 LJUBLJANA

ZADEVA: Nakup programskega paketa ARMIDA

V zvezi s prejeto ponudbo za nakup programskega paketa ARMIDA vam sporočamo, da nimamo nič proti njenemu nakupu, seveda pod pogojem, da se bo le-ta enotno uporabljala pri delu v vseh arhivih v Sloveniji in da bodo zanjo zagotovljena finančna sredstva KSS.

Menimo, da je potrebno predhodno upoštevati, čeprav pozno prejeto, mnenje Pokrajinskega arhiva v Mariboru, predvsem glede točke 4. a in b.

Zato je potrebno ponujeno ceno ponovno pretehtati in vztrajati pri tem, da pod to ceno instalacije programa razumemo poljubno število osebnih računalnikov, seveda v enem arhivu.

Lepo pozdravljeni!

Ravnatelj:
Matjaž Grobler

Nakup računalniškega programa Armida za popisovanje arhivskega gradiva, 1989.

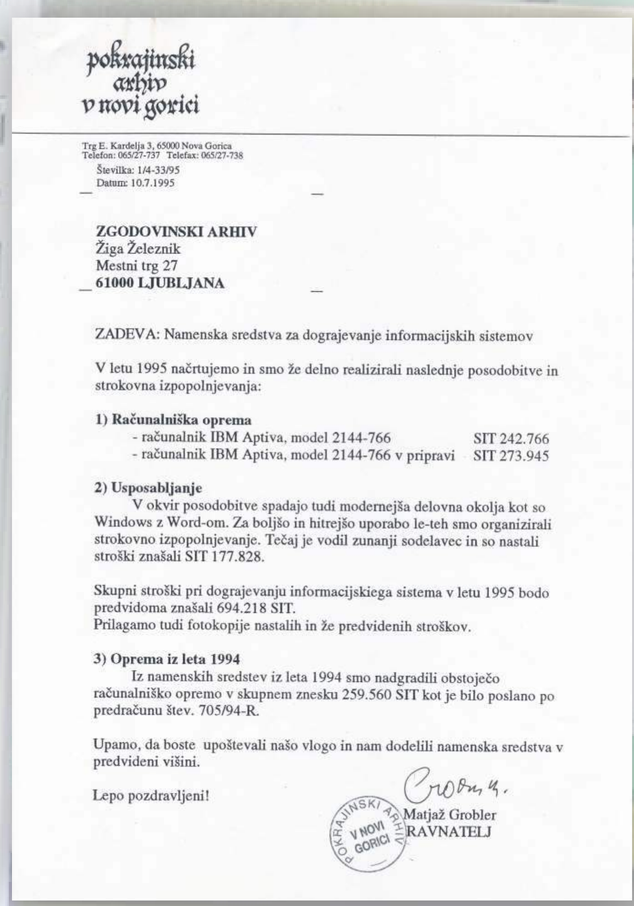

pokrajinski arhiv v novi gorici

Trg E. Kardelja 3, 65000 Nova Gorica
Telefon: 065/27-737 Telefax: 065/27-738
Številka: 1/4-33/95
Datum: 10.7.1995

ZGODOVINSKI ARHIV
Žiga Železnik
Mestni trg 27
61000 LJUBLJANA

ZADEVA: Namenska sredstva za dograjevanje informacijskih sistemov

V letu 1995 načrtujemo in smo že delno realizirali naslednje posodobitve in strokovna izpopolnjevanja:

1) Računalniška oprema
- računalnik IBM Aptiva, model 2144-766 SIT 242.766
- računalnik IBM Aptiva, model 2144-766 v pripravi SIT 273.945

2) Usposabljanje
V okvir posodobitve spadajo tudi modernejša delovna okolja kot so Windows z Word-om. Za boljšo in hitrejšo uporabo le-teh smo organizirali strokovno izpopolnjevanje. Tečaj je vodil zunanji sodelavec in so nastali stroški znašali SIT 177.828.

Skupni stroški pri dograjevanju informacijskiega sistema v letu 1995 bodo predvidoma znašali 694.218 SIT.
Prilagamo tudi fotokopije nastalih in že predvidenih stroškov.

3) Oprema iz leta 1994
Iz namenskih sredstev iz leta 1994 smo nadgradili obstoječo računalniško opremo v skupnem znesku 259.560 SIT kot je bilo poslano po predračunu štev. 705/94-R.

Upamo, da boste upoštevali našo vlogo in nam dodelili namenska sredstva v predvideni višini.

Lepo pozdravljeni!

Matjaž Grobler
RAVNATELJ

Prošnja ravnatelja arhiva Matjaža Groblerja za odobritev namenskih sredstev pri dograjevanju informacijskega sistema, 1995.

Uporaba računalniškega programa Armida in mikročitalca pri delu zaposlenih v arhivu, 1997.

Uvajanje zaposlenih v arhivu za delo z računalniškim programom InfoArh, 2006.

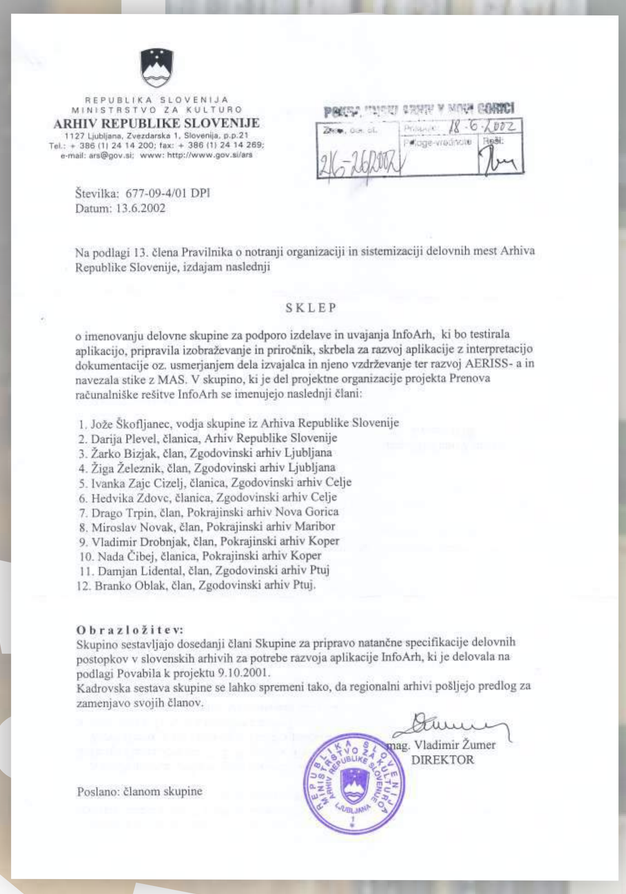

REPUBLIKA SLOVENIJA
MINISTRSTVO ZA KULTURO
ARHIV REPUBLIKE SLOVENIJE
1127 Ljubljana, Zvezdarska 1, Slovenija, p.p.21
Tel.: + 386 (1) 24 14 200; fax: + 386 (1) 24 14 269;
e-mail: ars@gov.si; www: http://www.gov.si/ars

POKR. INSTITUT ARHIV V NOVI GORICI
Zap. štev. 2162-262/2002 | Prejeto: 18.6.2002 | Priloge-vrednost: | Rešil:

Številka: 677-09-4/01 DPI
Datum: 13.6.2002

Na podlagi 13. člena Pravilnika o notranji organizaciji in sistemizaciji delovnih mest Arhiva Republike Slovenije, izdajam naslednji

SKLEP

o imenovanju delovne skupine za podporo izdelave in uvajanja InfoArh, ki bo testirala aplikacijo, pripravila izobraževanje in priročnik, skrbela za razvoj aplikacije z interpretacijo dokumentacije oz. usmerjanjem dela izvajalca in njeno vzdrževanje ter razvoj AERISS- a in navezala stike z MAS. V skupino, ki je del projektne organizacije projekta Prenova računalniške rešitve InfoArh se imenujejo naslednji člani:

1. Jože Škofljanec, vodja skupine iz Arhiva Republike Slovenije
2. Darija Plevel, članica, Arhiv Republike Slovenije
3. Žarko Bizjak, član, Zgodovinski arhiv Ljubljana
4. Žiga Železnik, član, Zgodovinski arhiv Ljubljana
5. Ivanka Zajc Cizelj, članica, Zgodovinski arhiv Celje
6. Hedvika Zdovc, članica, Zgodovinski arhiv Celje
7. Drago Trpin, član, Pokrajinski arhiv Nova Gorica
8. Miroslav Novak, član, Pokrajinski arhiv Maribor
9. Vladimir Drobnjak, član, Pokrajinski arhiv Koper
10. Nada Čibej, članica, Pokrajinski arhiv Koper
11. Damjan Lidental, član, Zgodovinski arhiv Ptuj
12. Branko Oblak, član, Zgodovinski arhiv Ptuj.

Obrazložitev:
Skupino sestavljajo dosedanji člani Skupine za pripravo natančne specifikacije delovnih postopkov v slovenskih arhivih za potrebe razvoja aplikacije InfoArh, ki je delovala na podlagi Povabila k projektu 9.10.2001.
Kadrovska sestava skupine se lahko spremeni tako, da regionalni arhivi pošljejo predlog za zamenjavo svojih članov.

mag. Vladimir Žumer
DIREKTOR

Poslano: članom skupine

Član delovne skupine za podporo izdelave in uvajanja novega računalniškega programa InfoArh za popisovanje je bil tudi direktor novogoriškega arhiva mag. Drago Trpin, 2002.

Računalniki so tudi pri delu v arhivu nepogrešljivi pripomočki, 2008.

Projekt razvoja slovenskega elektronskega arhiva e-ARH.si delno financira Evropska unija, in sicer iz Evropskega socialnega sklada, v okviru Operativnega programa za izvajanje Evropske kohezijske politike v obdobju 2014-2020.

SLOVENSKI ELEKTRONSKI ARHIV
EVROPSKA UNIJA

RAZVOJ SLOVENSKEGA ELEKTRONSKEGA ARHIVA

3. MEDNARODNA KONFERENCA
e-ARH.si
3RD INTERNATIONAL CONFERENCE

7.-8. NOVEMBER 2018
Austria Trend Hotel, Ljubljana

Preteklost na dosegu klika!
The past is just a click away!

Prva konferenca s področja arhivistike in informatike, delno prilagojena tudi ranljivim skupinam.

Arhiv Republike Slovenije, Zvezdarska 1, 1002 Ljubljana
T: 01 24 14 200, F: 01 24 14 276, ars@gov.si, www.arhiv.gov.si

TOREK, 6. NOVEMBER 2018
20.00 Slovenska kinoteka
Projekcija digitalizirane, restavrirane in ranjivim skupinam prilagojene različice filma "To so gadi"
"To so gadi" projection of a digitized and restored version of the film, adapted to vulnerable groups

PROGRAM KONFERENCE
CONFERENCE PROGRAMME

SREDA, 7. NOVEMBER 2018
8.00-9.00
Registracija udeležencev konference
Registration of conference participants

POZDRAVNI NAGOVORI || OPENING ADDRESSES
9.00-9.15
Vojko STOPAR
Državni sekretar, Ministrstvo za kulturo Republike Slovenije
State Secretary, Ministry of Culture of the Republic of Slovenia

dr. Bojan CVELFAR
Direktor Arhiva RS || vodja projektnega sveta
Director of the Archives of the Republic of Slovenia || Head of Project Board

KKC #koordinacija

9.15-10.15
UVODNA PREDAVANJA || OPENING LECTURES
dr. Tatjana HAJTNIK
vodja projekta e-ARH.si: ESS 2016-2020 || Head of Project Group
Elektronsko arhiviranje: ISO standardi kot odgovor na zakonska določila / e-Archiving: ISO Standards as the Answer to Legislation Provisions

Miran MORANO
TANGENS izobraževanje in svetovanje d.o.o.
Življenje s spremembami / Living with Changes

Pokrajinski arhiv v Novi Gorici se je pridružil ostalim slovenskim javnim arhivom v projektu vzpostavitve slovenskega javnega elektronskega arhiva (e-ARH.si). Vabilo na 3. mednarodno konferenco e-Arh.si v Ljubljani, 2018.

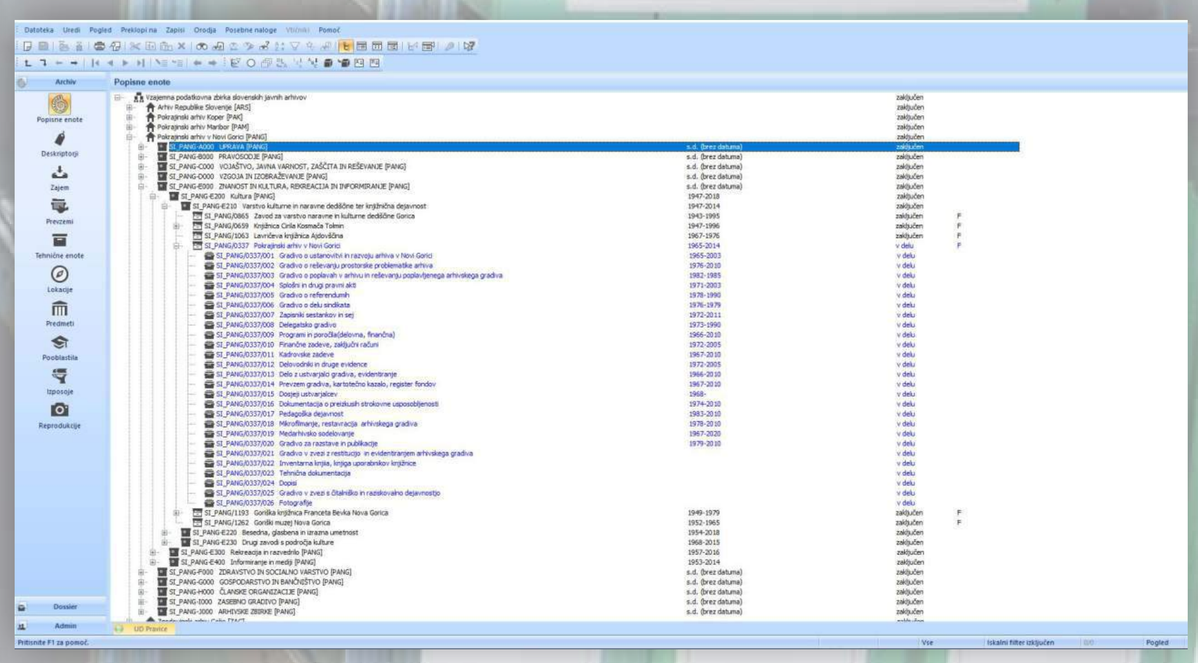

Zaslonska slika računalniškega programa ScopeArchiv, ki ga slovenski javni arhivi uporabljajo pri delu.

Sodelovanje z ustvarjalci arhivskega gradiva

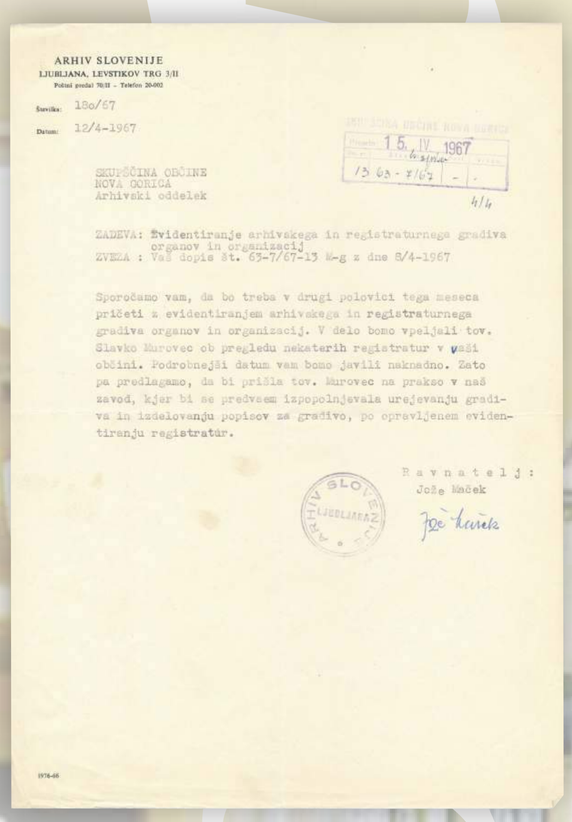

ARHIV SLOVENIJE
LJUBLJANA, LEVSTIKOV TRG 3/II
Poštni predal 70/II - Telefon 20-002

Številka: 180/67
Datum: 12/4-1967

SKUPŠČINA OBČINE
NOVA GORICA
Arhivski oddelek

ZADEVA: Evidentiranje arhivskega in registraturnega gradiva organov in organizacij
ZVEZA : Vaš dopis št. 63-7/67-13 M-g z dne 8/4-1967

Sporočamo vam, da bo treba v drugi polovici tega meseca pričeti z evidentiranjem arhivskega in registraturnega gradiva organov in organizacij. V delo bomo vpeljali tov. Slavko Murovec ob pregledu nekaterih registratur v vaši občini. Podrobnejši datum vam bomo javili naknadno. Zato pa predlagamo, da bi prišla tov. Murovec na prakso v naš zavod, kjer bi se predvsem izpopolnjevala urejevanju gradiva in izdelovanju popisov za gradivo, po opravljenem evidentiranju registratur.

Ravnatelj:
Jože Maček

Sodelovanje in pomoč arhivistov Arhiva Slovenije sodelavcem v Novi Gorici pri začetkih na področju evidentiranja, urejanja in popisovanja arhivskega in registraturnega gradiva, 1967.

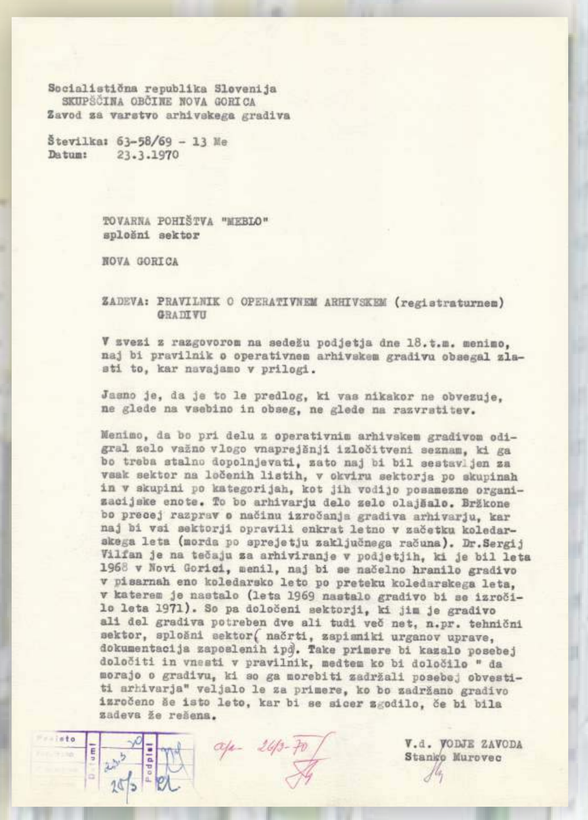

Socialistična republika Slovenija
SKUPŠČINA OBČINE NOVA GORICA
Zavod za varstvo arhivskega gradiva

Številka: 63-58/69 - 13 Me
Datum: 23.3.1970

TOVARNA POHIŠTVA "MEBLO"
splošni sektor

NOVA GORICA

ZADEVA: PRAVILNIK O OPERATIVNEM ARHIVSKEM (registraturnem) GRADIVU

V zvezi z razgovorom na sedežu podjetja dne 18.t.m. menimo, naj bi pravilnik o operativnem arhivskem gradivu obsegal zlasti to, kar navajamo v prilogi.

Jasno je, da je to le predlog, ki vas nikakor ne obvezuje, ne glede na vsebino in obseg, ne glede na razvrstitev.

Menimo, da bo pri delu z operativnim arhivskem gradivom odigral zelo važno vlogo vnaprejšnji izločitveni seznam, ki ga bo treba stalno dopolnjevati, zato naj bi bil sestavljen za vsak sektor na ločenih listih, v okviru sektorja po skupinah in v skupini po kategorijah, kot jih vodijo posamezne organizacijske enote. To bo arhivarju delo zelo olajšalo. Brškone bo precej razprav o načinu izročanja gradiva arhivarju, kar naj bi vsi sektorji opravili enkrat letno v začetku koledarskega leta (morda po sprejetju zaključnega računa). Dr.Sergij Vilfan je na tečaju za arhiviranje v podjetjih, ki je bil leta 1968 v Novi Gorici, menil, naj bi se načelno hranilo gradivo v pisarnah eno koledarsko leto po preteku koledarskega leta, v katerem je nastalo (leta 1969 nastalo gradivo bi se izročilo leta 1971). So pa določeni sektorji, ki jim je gradivo ali del gradiva potreben dve ali tudi več let, n.pr. tehnični sektor, splošni sektor(načrti, zapisniki urganov uprave, dokumentacija zaposlenih ipd). Take primere bi kazalo posebej določiti in vnesti v pravilnik, medtem ko bi določilo " da morajo o gradivu, ki so ga morebiti zadržali posebej obvestiti arhivarja" veljalo le za primere, ko bo zadržano gradivo izročeno še isto leto, kar bi se sicer zgodilo, če bi bila zadeva že rešena.

V.d. VODJE ZAVODA
Stanko Murovec

Napotki za sestavo pravilnika o operativnem arhivskem (registraturnem) gradivu, 1970.

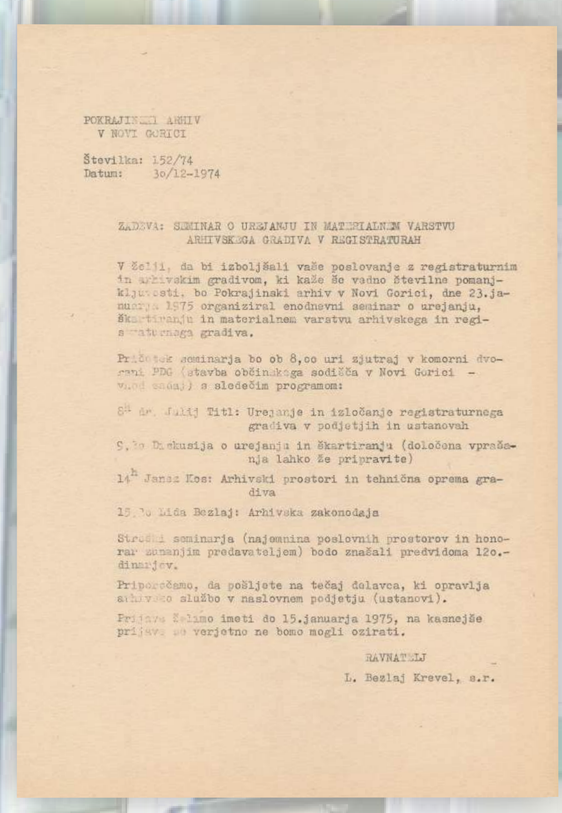

POKRAJINSKI ARHIV
V NOVI GORICI

Številka: 152/74
Datum: 30/12-1974

ZADEVA: SEMINAR O UREJANJU IN MATERIALNEM VARSTVU ARHIVSKEGA GRADIVA V REGISTRATURAH

V želji, da bi izboljšali vaše poslovanje z registraturnim in arhivskim gradivom, ki kaže še vedno številne pomanjkljivosti, bo Pokrajinski arhiv v Novi Gorici, dne 23.januarja 1975 organiziral enodnevni seminar o urejanju, škartiranju in materialnem varstvu arhivskega in registraturnega gradiva.

Pričetek seminarja bo ob 8,00 uri zjutraj v komorni dvorani PDG (stavba občinskega sodišča v Novi Gorici - vhod sredaj) s sledečim programom:

8[h] dr. Jožkij Titl: Urejanje in izločanje registraturnega gradiva v podjetjih in ustanovah

9,30 Diskusija o urejanju in škartiranju (določena vprašanja lahko že pripravite)

14[h] Janez Kos: Arhivski prostori in tehnična oprema gradiva

15,30 Lida Bezlaj: Arhivska zakonodaja

Stroški seminarja (najemnina poslovnih prostorov in honorar zunanjim predavateljem) bodo znašali predvidoma 120.-dinarjev.

Priporočamo, da pošljete na tečaj delavca, ki opravlja arhivsko službo v naslovnem podjetju (ustanovi).

Prijave želimo imeti do 15.januarja 1975, na kasnejše prijave pa verjetno ne bomo mogli ozirati.

RAVNATELJ
L. Bezlaj Krevel, s.r.

Pokrajinski arhiv v Novi Gorici je organiziral prvi seminar za delavce, ki delajo z dokumentarnim gradivom januarja leta 1975.

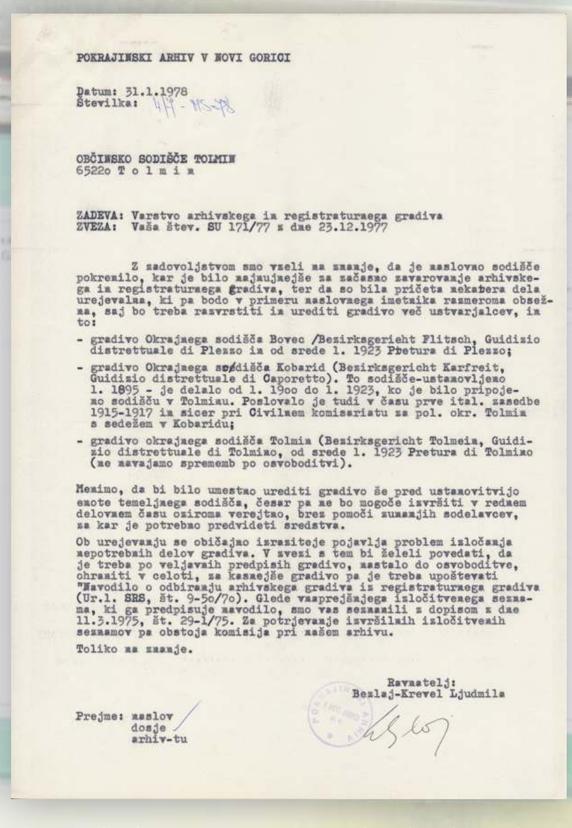

POKRAJINSKI ARHIV V NOVI GORICI

Datum: 31.1.1978
Številka: 44-115/78

OBČINSKO SODIŠČE TOLMIN
65220 T o l m i n

ZADEVA: Varstvo arhivskega in registraturnega gradiva
ZVEZA: Vaša štev. SU 171/77 z dne 23.12.1977

Z zadovoljstvom smo vzeli na znanje, da je naslovno sodišče pokrenilo, kar je bilo najnujnejše za začasno zavarovanje arhivskega in registraturnega gradiva, ter da so bila prišteta nekatera dela urejevalna, ki pa bodo v primeru naslovnega inetnika razmeroma obsežna, saj bo treba razvrstiti in urediti gradivo več ustvarjalcev, in to:

- gradivo Okrajnega sodišča Bovec /Bezirksgericht Flitsch, Guidizio distrettuale di Plezzo in od srede l. 1923 Pretura di Plezzo;
- gradivo Okrajnega sodišča Kobarid (Bezirksgericht Karfreit, Guidizio distrettuale di Caporetto). To sodišče-ustanovljeno l. 1895 - je delalo od l. 1900 do l. 1923, ko je bilo pripojeno sodišču v Tolminu. Poslovalo je tudi v času prve ital. zasedbe 1915-1917 in sicer pri Civilnem komisariatu za pol. okr. Tolmin z sedežem v Kobaridu;
- gradivo okrajnega sodišča Tolmin (Bezirksgericht Tolmein, Guidizio distrettuale di Tolmino, od srede l. 1923 Pretura di Tolmino (ne navajamo sprememb po osvoboditvi).

Menimo, da bi bilo umestno urediti gradivo še pred ustanovitvijo enote temeljnega sodišča, česar pa ne bo mogoče izvršiti v rednem delovnem času oziroma verejtno, brez pomoči zunanjih sodelavcev, za kar je potrebno predvideti sredstva.

Ob urejevanju se običajno izraziteje pojavlja problem izločanja nepotrebnih delov gradiva. V zvezi s tem bi želeli povedati, da je treba po veljavnih predpisih gradivo, nastalo do osvoboditve, ohraniti v celoti, za kasnejše gradivo pa je treba upoštevati "Navodilo o odbiranju arhivskega gradiva iz registraturnega gradiva (Ur.l. SRS, št. 9-50/70). Glede vnaprejšnjega izločitvenega seznama, ki ga predpisuje navodilo, smo vas seznanili z dopisom z dne 11.3.1975, št. 29-1/75. Za potrjevanje izvršilnih izločitvenih seznamov pa obstoja komisija pri našem arhivu.

Toliko na znanje.

Ravnatelj:
Bezlaj-Krevel Ljudmila

Prejme: naslov
dosje
arhiv-tu

Varstvo arhivskega in registraturnega gradiva Občinskega sodišča Tolmin, 1978.

Predavalnica v na novo pridobljenem 1. nadstropju stavbe omogoča sprejem večjega števila udeležencev izobraževanja, v času epidemije COVID-19 pa upoštevanje varne razdalje, 2021.

Zaposleni v arhivu se pogosto pogovarjajo z ustvarjalci arhivskega in dokumentarnega gradiva, 2020.

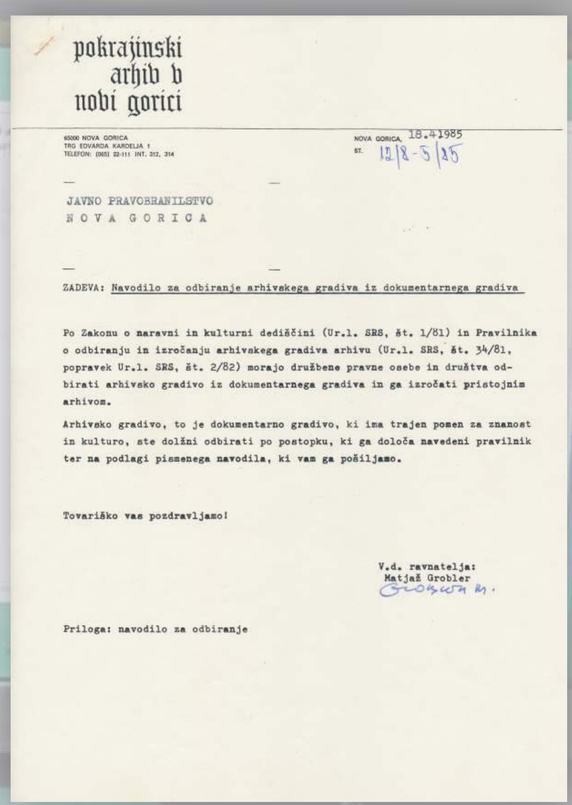

pokrajinski
arhiv v
novi gorici

6000 NOVA GORICA
TRG EDVARDA KARDELJA 1
TELEFON: (065) 22-111 INT. 212, 214

NOVA GORICA, 18.4.1985
ŠT. 12/2-5/85

JAVNO PRAVOBRANILSTVO
N O V A G O R I C A

ZADEVA: Navodilo za odbiranje arhivskega gradiva iz dokumentarnega gradiva

Po Zakonu o naravni in kulturni dediščini (Ur.l. SRS, št. 1/81) in Pravilnika o odbiranju in izročanju arhivskega gradiva arhivu (Ur.l. SRS, št. 34/81, popravek Ur.l. SRS, št. 2/82) morajo družbene pravne osebe in društva odbirati arhivsko gradivo iz dokumentarnega gradiva in ga izročati pristojnim arhivom.

Arhivsko gradivo, to je dokumentarno gradivo, ki ima trajen pomen za znanost in kulturo, ste dolžni odbirati po postopku, ki ga določa navedeni pravilnik ter na podlagi pismenega navodila, ki vam ga pošiljamo.

Tovariško vas pozdravljamo!

V.d. ravnatelja:
Matjaž Grobler

Priloga: navodilo za odbiranje

Navodilo za odbiranje arhivskega gradiva iz dokumentarnega gradiva Javnega pravobranilstva Nova Gorica, 1985

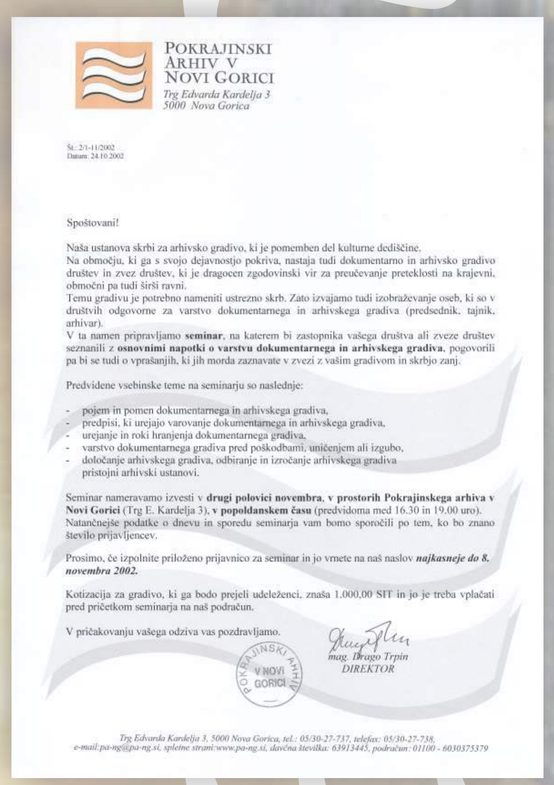

POKRAJINSKI
ARHIV V
NOVI GORICI
Trg Edvarda Kardelja 3
5000 Nova Gorica

Št.: 2/1-11/2002
Datum: 24.10.2002

Spoštovani!

Naša ustanova skrbi za arhivsko gradivo, ki je pomemben del kulturne dediščine.
Na območju, ki ga s svojo dejavnostjo pokriva, nastaja tudi dokumentarno in arhivsko gradivo društev in zvez društev, ki je dragocen zgodovinski vir za preučevanje preteklosti na krajevni, območni pa tudi širši ravni.
Temu gradivu je potrebno nameniti ustrezno skrb. Zato izvajamo tudi izobraževanje oseb, ki so v društvih odgovorne za varstvo dokumentarnega in arhivskega gradiva (predsednik, tajnik, arhivar).
V ta namen pripravljamo **seminar**, na katerem bi zastopnika vašega društva ali zveze društev seznanili z **osnovnimi napotki o varstvu dokumentarnega in arhivskega gradiva**, pogovorili pa bi se tudi o vprašanjih, ki jih morda zaznavate v zvezi z vašim gradivom in skrbjo zanj.

Predvidene vsebinske teme na seminarju so naslednje:

- pojem in pomen dokumentarnega in arhivskega gradiva,
- predpisi, ki urejajo varovanje dokumentarnega in arhivskega gradiva,
- urejanje in roki hranjenja dokumentarnega gradiva,
- varstvo dokumentarnega gradiva pred poškodbami, uničenjem ali izgubo,
- določanje arhivskega gradiva, odbiranje in izročanje arhivskega gradiva pristojni arhivski ustanovi.

Seminar nameravamo izvesti v **drugi polovici novembra**, v **prostorih Pokrajinskega arhiva v Novi Gorici** (Trg E. Kardelja 3), **v popoldanskem času** (predvidoma med 16.30 in 19.00 uro). Natančnejše podatke o dnevu in sporedu seminarja vam bomo sporočili po tem, ko bo znano število prijavljencev.

Prosimo, če izpolnite priloženo prijavnico za seminar in jo vrnete na naš naslov ***najkasneje do 8. novembra 2002.***

Kotizacija za gradivo, ki ga bodo prejeli udeleženci, znaša 1.000,00 SIT in jo je treba vplačati pred pričetkom seminarja na naš praćun.

V pričakovanju vašega odziva vas pozdravljamo.

mag. Drago Trpin
DIREKTOR

POKRAJINSKI ARHIV V NOVI GORICI

Trg Edvarda Kardelja 3, 5000 Nova Gorica, tel.: 05/30-27-737, telefax: 05/30-27-738,
e-mail:pa-ng@pa-ng.si, spletne strani:www.pa-ng.si, davčna številka: 63913445, podračun: 01100 - 6030375379

Obvestilo Pokrajinskega arhiva v Novi Gorici o pripravi seminarja za društva in zveze društev, 2002.

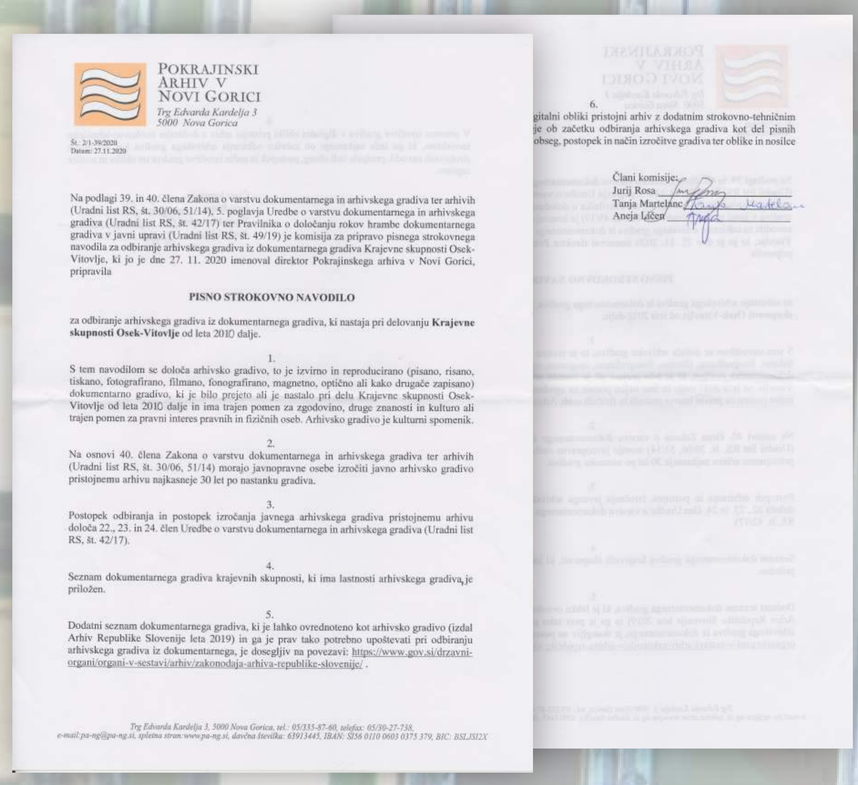

POKRAJINSKI
ARHIV V
NOVI GORICI
Trg Edvarda Kardelja 3
5000 Nova Gorica

Št.: 2/1-39/2020
Datum: 27.11.2020

Na podlagi 39. in 40. člena Zakona o varstvu dokumentarnega in arhivskega gradiva ter arhivih (Uradni list RS, št. 30/06, 51/14), 5. poglavja Uredbe o varstvu dokumentarnega in arhivskega gradiva (Uradni list RS, št. 42/17) ter Pravilnika o določanju rokov hrambe dokumentarnega gradiva v javni upravi (Uradni list RS, št. 49/19) je komisija za pripravo pisnega strokovnega navodila za odbiranje arhivskega gradiva iz dokumentarnega gradiva Krajevne skupnosti Osek-Vitovlje, ki jo je dne 27. 11. 2020 imenoval direktor Pokrajinskega arhiva v Novi Gorici, pripravila

PISNO STROKOVNO NAVODILO

za odbiranje arhivskega gradiva iz dokumentarnega gradiva, ki nastaja pri delovanju **Krajevne skupnosti Osek-Vitovlje** od leta 2010 dalje.

1.
S tem navodilom se določa arhivsko gradivo, to je izvirno in reproducirano (pisano, risano, tiskano, fotografirano, filmano, fonografirano, magnetno, optično ali kako drugače zapisano) dokumentarno gradivo, ki je bilo prejeto ali je nastalo pri delu Krajevne skupnosti Osek-Vitovlje od leta 2010 dalje in ima trajen pomen za zgodovino, druge znanosti in kulturo ali trajen pomen za pravni interes pravnih in fizičnih oseb. Arhivsko gradivo je kulturni spomenik.

2.
Na osnovi 40. člena Zakona o varstvu dokumentarnega in arhivskega gradiva ter arhivih (Uradni list RS, št. 30/06, 51/14) morajo javnopravne osebe izročiti javno arhivsko gradivo pristojnemu arhivu najkasneje 30 let po nastanku gradiva.

3.
Postopek odbiranja in postopek izročanja javnega arhivskega gradiva pristojnemu arhivu določa 22., 23. in 24. člen Uredbe o varstvu dokumentarnega in arhivskega gradiva (Uradni list RS, št. 42/17).

4.
Seznam dokumentarnega gradiva krajevnih skupnosti, ki ima lastnosti arhivskega gradiva, je priložen.

5.
Dodatni seznam dokumentarnega gradiva, ki je lahko ovrednoteno kot arhivsko gradivo (izdal Arhiv Republike Slovenije leta 2019) in ga je prav tako potrebno upoštevati pri odbiranju arhivskega gradiva iz dokumentarnega, je dosegljiv na povezavi: https://www.gov.si/drzavni-organi/organi-v-sestavi/arhiv/zakonodaja-arhiva-republike-slovenije/ .

Trg Edvarda Kardelja 3, 5000 Nova Gorica, tel.: 05/335-87-60, telefax: 05/30-27-738,
e-mail:pa-ng@pa-ng.si, spletna stran:www.pa-ng.si, davčna številka: 63913445, IBAN: SI56 0110 0603 0375 379, BIC: BSLJSI2X

6.
gitalni obliki pristojni arhiv z dodatnim strokovno-tehničnim
je ob začetku odbiranja arhivskega gradiva kot del pisnih
obseg, postopek in način izročitve gradiva ter oblike in nosilce

Člani komisije:
Jurij Rosa
Tanja Martelanc
Aneja Ločen

Pisno strokovno navodilo za odbiranje arhivskega gradiva iz dokumentarnega gradiva, ki nastaja pri delovanju Krajevne skupnosti Osek – Vitovlje, 2020

Urejena zbirka arhivskega in dokumentarnega gradiva pri ustvarjalcu, 2011.

Zaposleni v arhivu se pri svojem delu srečujejo tudi z neurejenim arhivskim in dokumentarnim gradivom pri ustvarjalcih, 2009.

V arhiv je bilo od ustvarjalca prevzeto arhivsko gradivo v neustrezni tehnični opremi, 2018.

Urejeno arhivsko gradivo pri ustvarjalcu s področja pravosodja v fasciklih, ki čaka na predajo v arhiv, 2019.

Izročanje in prevzemanje arhivskega gradiva

Prevzem gradiva s področja sodstva v arhiv, 2015.

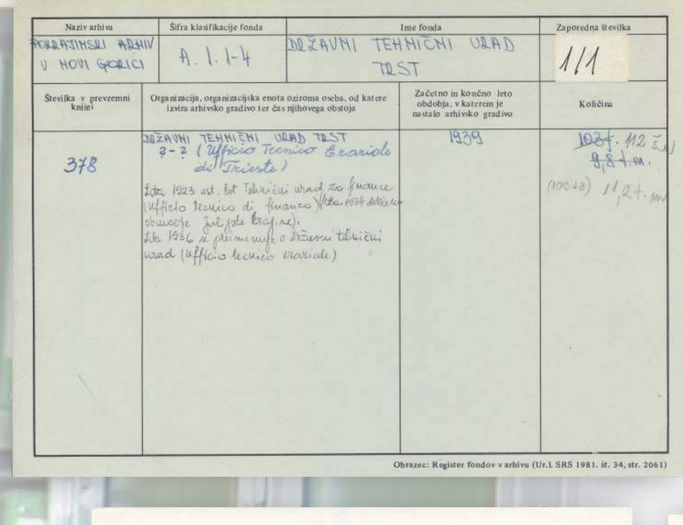

Naziv arhiva	Šifra klasifikacije fonda	Ime fonda	Zaporedna številka
POKRAJINSKI ARHIV V NOVI GORICI	A. 1. 1-4	DRŽAVNI TEHNIČNI URAD TRST	111

Številka v prevzemni knjigi	Organizacija, organizacijska enota oziroma oseba, od katere izvira arhivsko gradivo ter čas njihovega obstoja	Začetno in končno leto obdobja, v katerem je nastalo arhivsko gradivo	Količina
378	DRŽAVNI TEHNIČNI URAD TRST ?-? (Ufficio Tecnico Erariale di Trieste) Iz ital. 1923 ust. bil Tehnični urad za finance (Ufficio tecnico di finanza) Iz leta 1924 dobiva ozemlje Julijske krajine. Iz leta 1936 se preimenuje v Državni tehnični urad (Ufficio tecnico erariale)	1939	1024. 112 šk. 9,8 t.m. (100+3) 11,24. m

Obrazec: Register fondov v arhivu (Ur.l SRS 1981. št. 34, str. 2061)

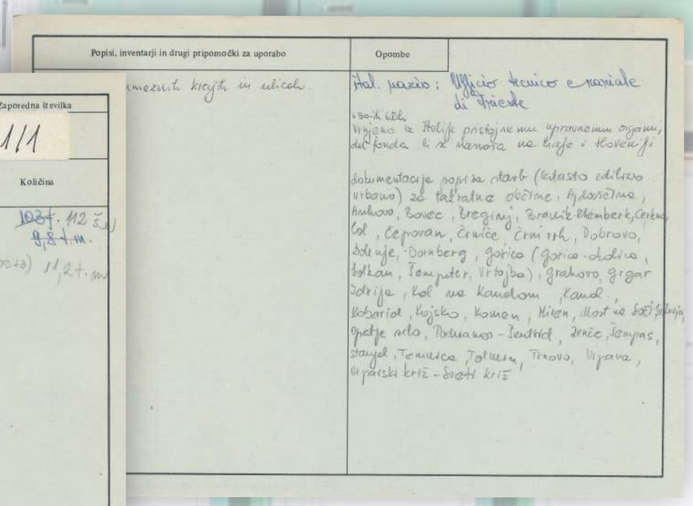

Popisi, inventarji in drugi pripomočki za uporabo	Opombe
[illegible] mezinih krajih in ulicah	Ital. naziv: Ufficio tecnico erariale di Trieste. Iz [illegible] leta 1923 prihaja iz [illegible] upravnega organa, dež. fonda in z [illegible] na kraje v Sloveniji. Dokumentacija popisa stavb (katasto edificio urbano) za katastrske občine: Ajdovščina, Anhovo, Bovec, Branik, Brenberk, Čepovan, Čedad, Čepovan, Črnice, Črni vrh, Dobrovo, Solkan, Dornberg, Gorica (Gorica-okolica, Solkan, Temperk, Vrtojba), Grahovo, Grgar, Idrija, Kal nad Kanalom, Kanal, Kobarid, Kojsko, Kanom, Nikva, Most na Soči, Ajdovščina, Opatje selo, Podnanos-Lokvica, Renče, Šempas, Stanjel, Temnica, Tolmin, Trnovo, Vipava, Vipavski križ-Križ	

v preteklosti se je register fondov v arhivu vodil na predpisanem obrazcu, 1983.

Interventni prevzem gradiva Splošnega gradbenega podjetja Gorica (SGP Gorica) v stečaju v arhiv, 2016.

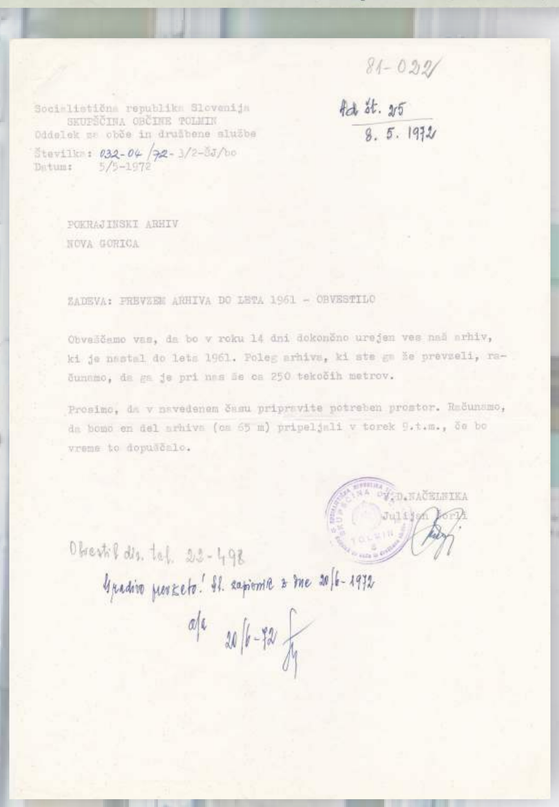

84-022/

Socialistična republika Slovenija
SKUPŠČINA OBČINE TOLMIN
Oddelek za obče in družbene službe
Številka: 032-04/72-3/2-SJ/bo
Datum: 5/5-1972

Ad št. 25
8. 5. 1972

POKRAJINSKI ARHIV
NOVA GORICA

ZADEVA: PREVZEM ARHIVA DO LETA 1961 - OBVESTILO

Obveščamo vas, da bo v roku 14 dni dokončno urejen ves naš arhiv, ki je nastal do leta 1961. Poleg arhiva, ki ste ga že prevzeli, računamo, da ga je pri nas še ca 250 tekočih metrov.

Prosimo, da v navedenem času pripravite potreben prostor. Računamo, da bomo en del arhiva (ca 65 m) pripeljali v torek 9.t.m., če bo vreme to dopuščalo.

V.D. NAČELNIKA
Julijan [illegible]

Obvestil dis. tel. 22-498
Gradivo prevzeto! Sl. zapisnik z dne 20/6-1972
o/a 20/6-72

V letu 1972 je Pokrajinski arhiv v Novi Gorici prevzel arhivsko gradivo Skupščine občine Tolmin do leta 1961.

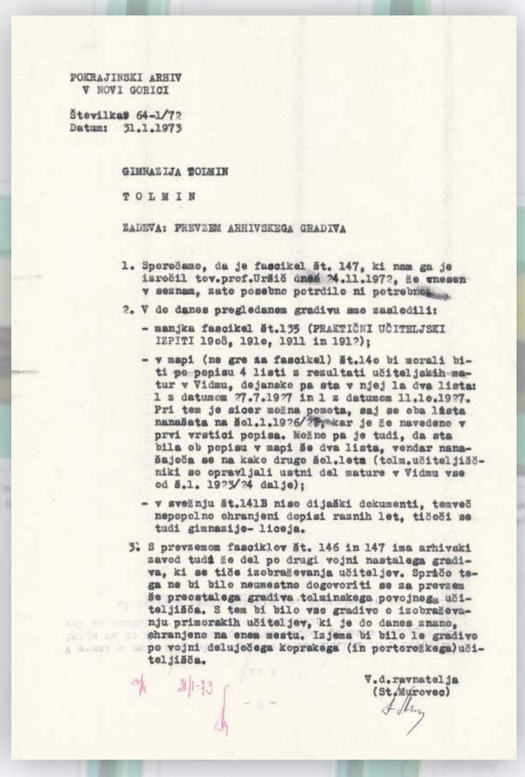

POKRAJINSKI ARHIV
V NOVI GORICI

Številka: 64-1/72
Datum: 31.1.1973

GIMNAZIJA TOLMIN

T O L M I N

ZADEVA: PREVZEM ARHIVSKEGA GRADIVA

1. Sporočamo, da je fascikel št. 147, ki nam ga je izročil tov.prof.Uršič dne 24.11.1972, že vnesen v seznam, zato posebno potrdilo ni potrebno.
2. V do danes pregledanem gradivu smo zasledili:
   - manjka fascikel št.135 (PRAKTIČNI UČITELJSKI IZPIT 1908, 1910, 1911 in 1912);
   - v mapi (ne gre za fascikel) št.140 bi morali biti po popisu 4 listi z rezultati učiteljskih matur v Vidmu, dejansko pa sta v njej la dva lista: 1 z datumom 27.7.1927 in 1 z datumom 11.10.1927. Pri tem je sicer možna pomota, saj se oba lista nanašata na šol.l.1926/27, vkar je že navedeno v prvi vrstici popisa. Možno pa je tudi, da sta bila ob popisu v mapi še dva lista, vendar nanašajoča se na kako drugo šol.leto (tolm.učiteljišniki so opravljali ustni delature v Vidmu vse od š.l. 1923/24 dalje);
   - v svežnju št.141B niso dijaški dokumenti, temveč nepopolno ohranjeni dopisi raznih let, tičoči se tudi gimnazije- licija.
3. S prevzemom fasciklov št. 146 in 147 ima arhivski zavod tudi že del po drugi vojni nastalega gradiva, ki se tiče izobraževanja učiteljev. Spričo tega ne bi bilo neumestno dogovoriti se za prevzem še preostalega gradiva tolminskega povojnega učiteljišča. S tem bi bilo vse gradivo o izobraževanju primorskih učiteljev, ki je do danes znano, ohranjeno na enem mestu. Izjema bi bilo le gradivo po vojni delujočega koprskega (in portorožkega) učiteljišča.

V.d.ravnatelja
(St.Murovec)

o/a 21/1-73

Zapis v. d. ravnatelja Stanka Murovca o prevzemu gradiva Gimnazije Tolmin, 1973.

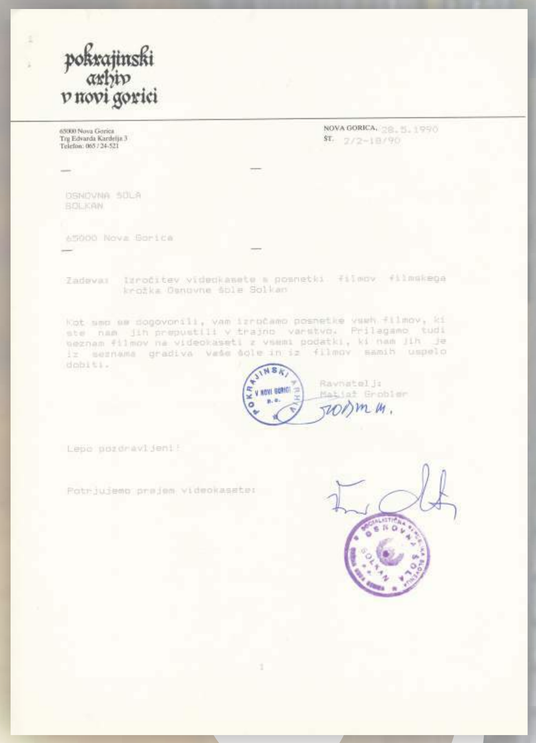

pokrajinski arhiv v novi gorici

65000 Nova Gorica
Trg Edvarda Kardelja 3
Telefon: 065/24-521

NOVA GORICA, 28.5.1990
ŠT. 2/2-18/90

OSNOVNA ŠOLA
SOLKAN

65000 Nova Gorica

Zadeva: Izročitev videokasete s posnetki filmov filmskega krožka Osnovne šole Solkan

Kot smo se dogovorili, vam izročamo posnetke vseh filmov, ki ste nam jih prepustili v trajno varstvo. Prilagamo tudi seznam filmov na videokaseti z vsemi podatki, ki nam jih je iz seznama gradiva vaše šole in iz filmov samih uspelo dobiti.

Ravnatelj:
Matjaž Grobler

Lepo pozdravljeni!

Potrjujemo prejem videokasete:

Dopis ravnatelja Matjaža Groblerja, da je arhiv pripravil videokaseto s posnetki filmov filmskega krožka Osnovne šole Solkan. Šola je filme izročila arhivu v trajno varstvo, 1990.

pokrajinski arhiv v novi gorici

Trg E. Kardelja 3, 65000 Nova Gorica
Telefon: 065/24-521 Telefaks: 065/24-535
Datum: 11.8. 1992
Š: 2/2-18/92

Ministrstvo za kulturo
Cankarjeva 5
61000 Ljubljana

ZADEVA: Odkup arhivskega gradiva skladatelja, zborovodje in duhovnika Vinka Vodopivca (1878 - 1952)

V okviru praznovanj 40-obletnice smrti poteka zbiranje zapuščine Vinka Vodopivca. Pomemben del sta nam izročili gospe Marija Vodopivec iz Dornberka in Ivanka Vodopivec iz Ajdovščine ter Majda Juretič iz Podgore.

Obseg izročenega gradiva znaša 0,4 t.m. (3 arh.škatle in 4 slike - 2 sta v okvirju). Najpomembnejši del izročenega gradiva predstavljajo rokopisi skladb, sledijo posamezne tiskane skladbe oz. zbirke skladb in del strokovne knjižnice. Zanimivi sta dve spominski plaketi. Del izročenega gradiva izvira iz arhiva Prosvetnega društva Podgora.

Ustvarjalni opus Vinka Vodopivca je zelo obsežen, tako na cerkvenem kot posvetnem področju glasbenega ustvarjanja. Izročeno gradivo predstavlja dragocen del Vodopivčeve zapuščine, ki je raztresena po mnogih krajih tostran in onstran meje. Vodopivec je velik ljudski poet in je odigral pomembno zlasti v času fašistične okupacije na Primorskem.

Ministrstvo za kulturo prosimo, da nam za to gradivo odobri znesek v višini 80.000,00 SIT. Zahvaljujemo se vam in vas lepo pozdravljamo.

Matjaž Grobler
RAVNATELJ

Prošnja naslovljena na Ministrstvo za kulturo, da odobrijo sredstva za odkup arhivskega gradiva duhovnika, skladatelja in zborovodje Vinka Vodopivca, 1992.

pokrajinski arhiv v novi gorici

Trg E. Kardelja 3, 65000 Nova Gorica
Telefon: 065/27-737 Telefaks: 065/27-738
Š.: 2/2 - 15/93
Datum: 15. 7. 1993

Pokrajinski arhiv Koper
Goriška cesta 6
66000 Koper

Zadeva: Medsebojna izmenjava arhivskega gradiva

Predlagamo medsebojno zamenjavo arhivskega gradiva v kolikor ste še vedno enakega mnenja, kot smo se že dogovarjali. Za nekatere arhivske fonde se bo morda potrebno še natančneje dogovoriti.

Gradivo, ki bi sodilo v Pokrajinski arhiv Koper in ga hranimo v Pokrajinskem arhivu v Novi Gorici:
Okrajni narodnoosvobodilni odbor Komen, 1946, 0,1 t.m.
Okrajni ljudski odbor Koper, 1946 - 1964, 0,2 t.m.
Okrajni ljudski odbor Sežana, 1952, 1k
Okrajno sodišče Postojna 1881 - 1935, 2,4 t.m.

Gradivo, ki bi predvidoma sodilo v Pokrajinski arhiv v Novi Gorici in se hrani v Pokrajinskem arhivu Koper:
Trgovsko - obrtno društvo za Goriško - Gorica, 1899 - 1914, 1k
Oblastna državna arbitraža Nova Gorica, 1949, 1 mapa
Okrožno sodišče v Gorici - Nova Gorica, 1945 - 1954, 2,9 t.m.
Okrajni svet svobod in prosvetnih društev Nova Gorica, 1959 - 1962, 1 mapa
Okrajni ljudski odbor Gorica 1950 - 1953, 0,4 t.m.
Oblastni ljudski odbor za Goriško 1848 - 1951, 6,7 t.m.
Lepo pozdravljeni!

Matjaž Grobler
RAVNATELJ

Izmenjava arhivskega gradiva glede na pristojnosti med arhivi, 1993.

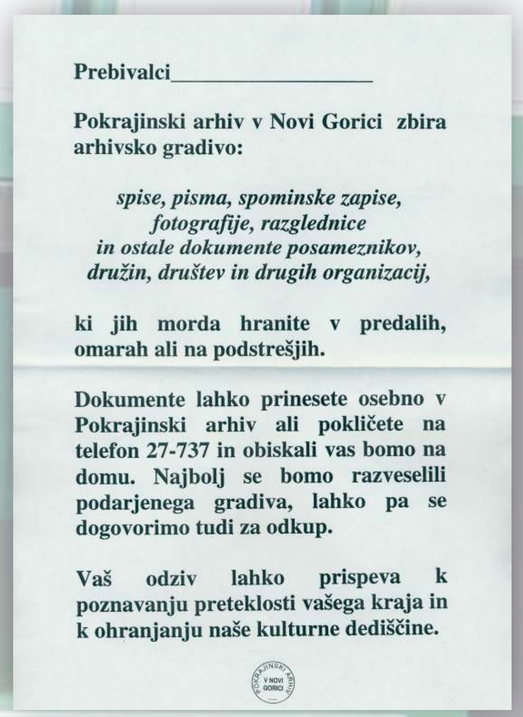

Prebivalci_____

Pokrajinski arhiv v Novi Gorici zbira arhivsko gradivo:

spise, pisma, spominske zapise, fotografije, razglednice in ostale dokumente posameznikov, družin, društev in drugih organizacij,

ki jih morda hranite v predalih, omarah ali na podstrešjih.

Dokumente lahko prinesete osebno v Pokrajinski arhiv ali pokličete na telefon 27-737 in obiskali vas bomo na domu. Najbolj se bomo razveselili podarjenega gradiva, lahko pa se dogovorimo tudi za odkup.

Vaš odziv lahko prispeva k poznavanju preteklosti vašega kraja in k ohranjanju naše kulturne dediščine.

Obvestilo Pokrajinskega arhiva v Novi Gorici, namenjeno prebivalcem severnoprimorskih krajev, da zbira arhivsko gradivo in tako prispeva k poznavanju in ohranjanju kulturne dediščine, 1994.

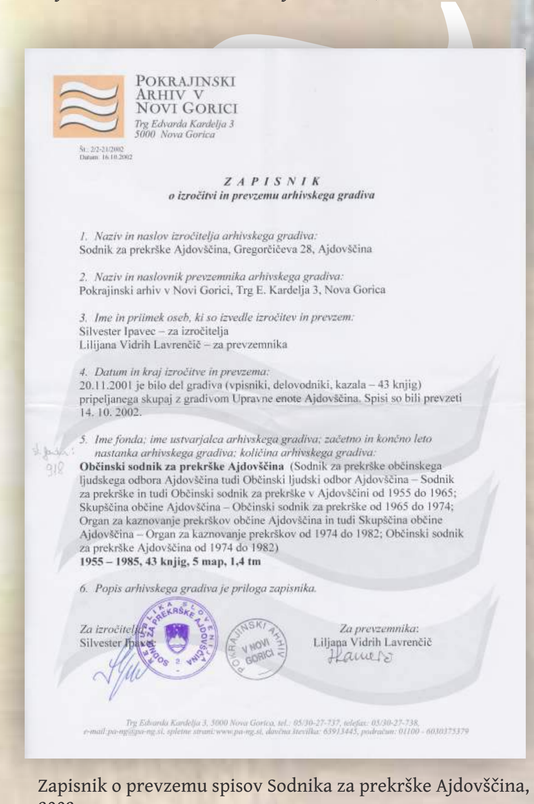

POKRAJINSKI ARHIV V NOVI GORICI
Trg Edvarda Kardelja 3
5000 Nova Gorica

Š.: 2/2-21/2002
Datum: 16.10.2002

Z A P I S N I K
o izročitvi in prevzemu arhivskega gradiva

1. *Naziv in naslov izročitelja arhivskega gradiva:*
Sodnik za prekrške Ajdovščina, Gregorčičeva 28, Ajdovščina

2. *Naziv in naslovnik prevzemnika arhivskega gradiva:*
Pokrajinski arhiv v Novi Gorici, Trg E. Kardelja 3, Nova Gorica

3. *Ime in priimek oseb, ki so izvedle izročitev in prevzem:*
Silvester Ipavec – za izročitelja
Liljana Vidrih Lavrenčič – za prevzemnika

4. *Datum in kraj izročitve in prevzema:*
20.11.2001 je bilo del gradiva (vpisniki, delovodniki, kazala – 43 knjig) pripeljanega skupaj z gradivom Upravne enote Ajdovščina. Spisi so bili prevzeti 14. 10. 2002.

5. *Ime fonda; ime ustvarjalca arhivskega gradiva; začetno in končno leto nastanka arhivskega gradiva; količina arhivskega gradiva:*
Občinski sodnik za prekrške Ajdovščina (Sodnik za prekrške občinskega ljudskega odbora Ajdovščina tudi Občinski ljudski odbor Ajdovščina – Sodnik za prekrške in tudi Občinski sodnik za prekrške v Ajdovščini od 1955 do 1965; Skupščina občine Ajdovščina – Občinski sodnik za prekrške od 1965 do 1974; Organ za kaznovanje prekrškov občine Ajdovščina in tudi Skupščina občine Ajdovščina – Organ za kaznovanje prekrškov od 1974 do 1982; Občinski sodnik za prekrške Ajdovščina od 1974 do 1982)
1955 – 1985, 43 knjig, 5 map, 1,4 tm

6. *Popis arhivskega gradiva je priloga zapisnika.*

Za izročitelja:
Silvester Ipavec

Za prevzemnika:
Liljana Vidrih Lavrenčič

Zapisnik o prevzemu spisov Sodnika za prekrške Ajdovščina, 2003.

POKRAJINSKI ARHIV V NOVI GORICI

ZAPISNIK
O PREVZEMU SPISOV
SODNIKA ZA PREKRŠKE AJDOVŠČINA,
DANIH POKRAJINSKEMU ARHIVU V NOVI GORICI

Pokrajinskemu arhivu v Novi Gorici se izročijo spisi o prekrških Sodnika za prekrške Ajdovščina iz leta 1974, označeni z zaporednimi številkami od P-1/74 do P-1000/74, spravljeni v desetih fasciklih, in sicer:
- od 1 do 100
- od 100 do 200
- od 200 do 300
- od 300 do 400
- od 400 do 500
- od 500 do 600
- od 600 do 700
- od 700 do 800
- od 800 do 900
- od 900 do 1000.

Pokrajinskemu arhivu v Novi Gorici se izroči tudi spis o prekršku št. 10-284/1967.

V Ajdovščini, 2.4.2003

Spise oddal:
Magdalena Tomažič

Spise za Pokrajinski arhiv prevzela:
Liljana Vidrih Lavrenčič

Zapisnik o izročitvi in prevzemu arhivskega gradiva Javnega pravobranilstva Nova Gorica, 2003.

GORIŠKI MUZEJ

datum: 19. 6. 2006
št.: 01 - 415/2006

g. Drago Terpin, direktor
Pokrajinski arhiv v Novi Gorici
Trg E. Kardelja 3
5000 Nova Gorica

Zadeva: Izročitev arhiva Goriškega muzeja

Spoštovani!

Obveščam Vas, da sta Strokovni svet Goriškega muzeja in Svet zavoda Goriškega muzeja sprejela naslednji sklep:

Memoarsko, topografsko in arhivsko gradivo, ki ga sedaj v arhivu hrani zgodovinski oddelek Goriškega muzeja, se preda Pokrajinskemu arhivu v Novi Gorici. Pokrajinski arhiv v Novi Gorici mora po prevzemu in pregledu prevzetega gradiva izločiti vse gradivo, ki je muzejskega značaja in ne sodi v arhiv. Preden bi Pokrajinski arhiv zavrgel kakršno koli gradivo, ki ga je prejel od muzeja, mora o tem obvestiti muzej, da to gradivo muzej še enkrat pregleda.

Prosim vas, da nam sporočite, kdaj vam bomo arhivsko gradivo lahko predali.

Lepe pozdrave!

direktor Andrej Malnič

Sklep Strokovnega sveta muzeja in Sveta zavoda Goriškega muzeja o predaji memoarskega, topografskega in arhivskega gradiva Pokrajinskemu arhivu v Novi Gorici, 2006.

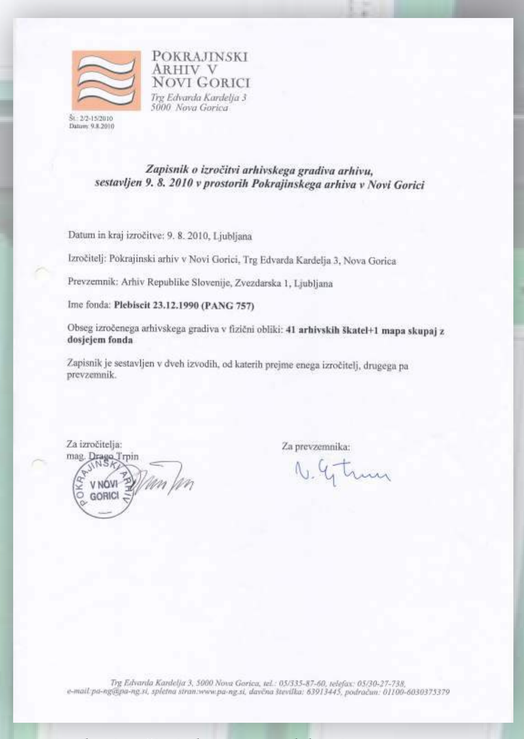

POKRAJINSKI ARHIV V NOVI GORICI
Trg Edvarda Kardelja 3
5000 Nova Gorica

Š.: 2/2-15/2010
Datum: 9.8.2010

Zapisnik o izročitvi arhivskega gradiva arhivu, sestavljen 9. 8. 2010 v prostorih Pokrajinskega arhiva v Novi Gorici

Datum in kraj izročitve: 9. 8. 2010, Ljubljana

Izročitelj: Pokrajinski arhiv v Novi Gorici, Trg Edvarda Kardelja 3, Nova Gorica

Prevzemnik: Arhiv Republike Slovenije, Zvezdarska 1, Ljubljana

Ime fonda: **Plebiscit 23.12.1990 (PANG 757)**

Obseg izročenega arhivskega gradiva v fizični obliki: **41 arhivskih škatel+1 mapa skupaj z dosjejem fonda**

Zapisnik je sestavljen v dveh izvodih, od katerih prejme enega izročitelj, drugega pa prevzemnik.

Za izročitelja:
mag. Drago Trpin

Za prevzemnika:

Zapisnik o izročitvi glasovnic s Plebiscita 23. 12. 1990 Arhivu Republike Slovenije, 2010.

Strokovna obdelava in popisovanje gradiva

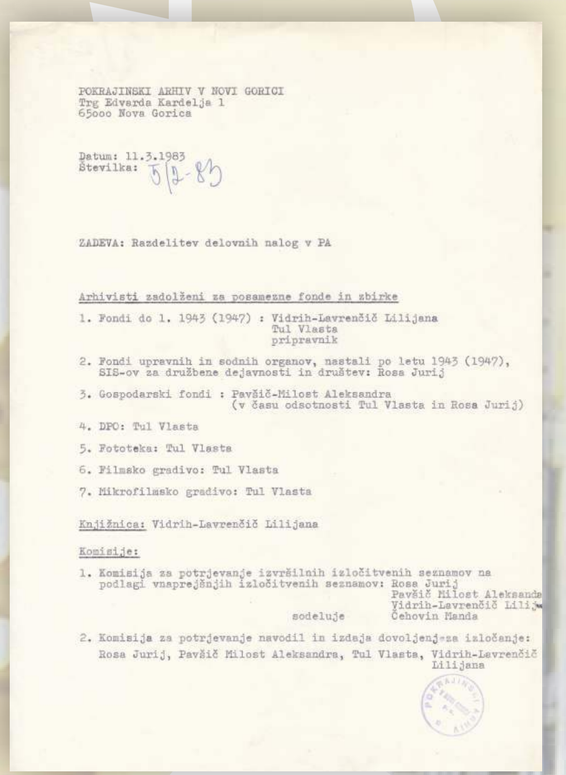

POKRAJINSKI ARHIV V NOVI GORICI
Trg Edvarda Kardelja 1
65000 Nova Gorica

Datum: 11.3.1983
Številka: 5/2-83

ZADEVA: Razdelitev delovnih nalog v PA

Arhivisti zadolženi za posamezne fonde in zbirke

1. Fondi do l. 1943 (1947) : Vidrih-Lavrenčič Lilijana
Tul Vlasta
pripravnik

2. Fondi upravnih in sodnih organov, nastali po letu 1943 (1947), SIB-ov za družbene dejavnosti in društev: Rosa Jurij

3. Gospodarski fondi : Pavšič-Milost Aleksandra
(v času odsotnosti Tul Vlasta in Rosa Jurij)

4. DPO: Tul Vlasta

5. Fototeka: Tul Vlasta

6. Filmsko gradivo: Tul Vlasta

7. Mikrofilmsko gradivo: Tul Vlasta

Knjižnica: Vidrih-Lavrenčič Lilijana

Komisije:

1. Komisija za potrjevanje izvrševalnih izločitvenih seznamov na podlagi vnaprejšnjih izločitvenih seznamov: Rosa Jurij
Pavšič Milost Aleksandra
Vidrih-Lavrenčič Lilijana
sodeluje Čehovin Manda

2. Komisija za potrjevanje navodil in izdaja dovoljenj za izločanje: Rosa Jurij, Pavšič Milost Aleksandra, Tul Vlasta, Vidrih-Lavrenčič Lilijana

V osemdesetih letih se je arhiv kadrovsko okrepil; arhivisti so bili zadolženi za posamezne fonde in zbirke, strokovno knjižnico in članstvo v raznih komisijah, 1983.

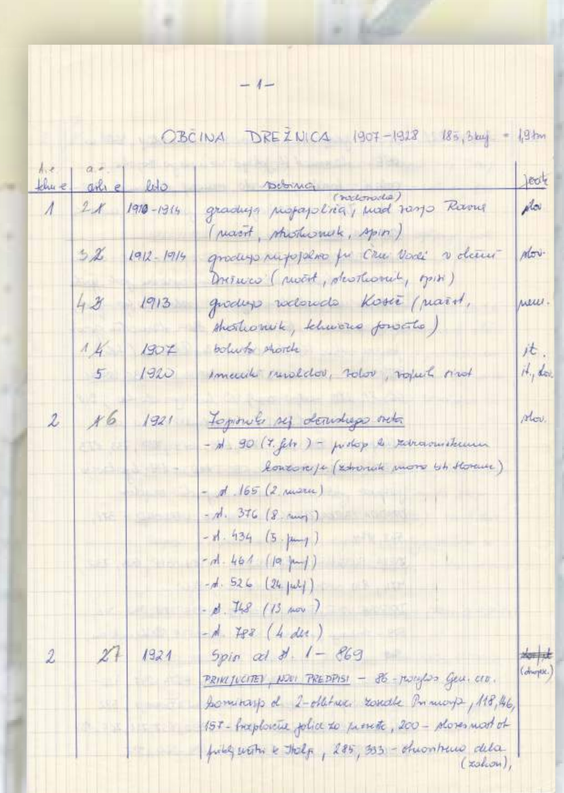

– 1 –

OBČINA DREŽNICA 1907–1928 185,3 kg + 1,8 km

t.e.	a.e.	leto	vsebina	jezik
1	2 A	1910-1914	gradivo nepopolno (manjka), med tem tudi Razna (maši, shodi, spisi)	slov.
	3 A	1912-1914	gradivo nepopolno za Črni Vrh v občini Drežnica (maši, shodi, spisi)	slov.
	4 A	1913	gradivo manjka Kosti (maši, shodi, kolavdacije jonetta)	nem.
	1 A	1907	volitve shode	it.
	5	1920	imenik ruskih, tabor, vojaški rist	it., ka
2	1 A	1921	Zapisniki sej občinskega odbora	slov.
			- st. 90 (7. feb.) – pokop 2 avstrovskim konzerviranje (zbornik mora ob stroške)	
			- st. 165 (2. mar.)	
			- st. 376 (8. maj.)	
			- st. 434 (5. juni.)	
			- st. 461 (19. juni.)	
			- st. 526 (24. july.)	
			- st. 748 (13. nov.)	
			- st. 788 (4. dec.)	
2	2 A	1921	Spisi od st. 1 – 869	
			PRIKLJUČITEV NOVI PREDPISI – 86 – navodila Gen. ces. komisarja st. 2 – obtežbe, zvonove, Prisvojitve, 118, 146, 157 – trepljanje policije za mente, 200 – slovensko st. pričujoči v Italijo, 285, 333 – shranitev dela (zakon),	(dopis)

Rokopis popisa arhivskega gradiva Občine Drežnica, 1991.

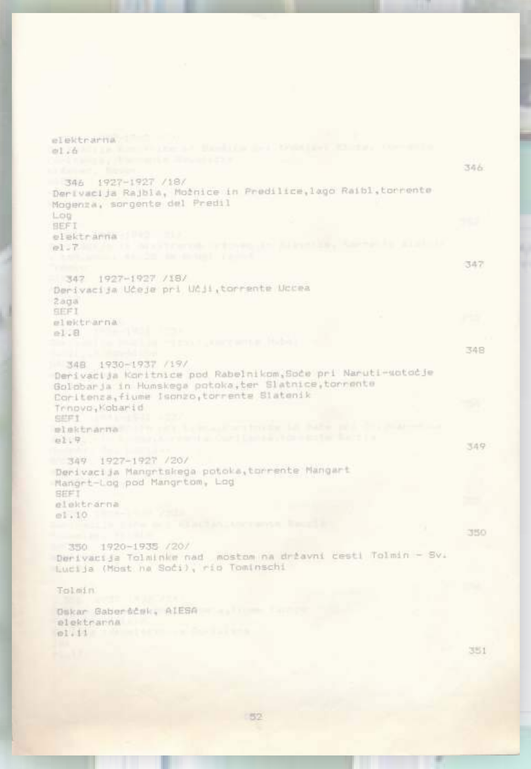

elektrarna
el.6

346 1927-1927 /18/ 346
Derivacija Rajbla, Možnice in Predilice,lago Raibl,torrente Mogenza, sorgente del Predil
Log
SEFI
elektrarna
el.7

347 1927-1927 /18/ 347
Derivacija Učeje pri Učji,torrente Uccea
Žaga
SEFI
elektrarna
el.8

348 1930-1937 /19/ 348
Derivacija Koritnice pod Rabelnikom,Soče pri Naruti-ustočje
Golobarja in Huskega potoka,ter Slatnice,torrente Coritenza,fiume Isonzo,torrente Slatenik
Trnovo,Kobarid
SEFI
elektrarna
el.9

349 1927-1927 /20/ 349
Derivacija Mangrtskega potoka,torrente Mangart
Mangrt-Log pod Mangrtom, Log
SEFI
elektrarna
el.10

350 1920-1935 /20/ 350
Derivacija Tolminke nad mostom na državni cesti Tolmin – Sv. Lucija (Most na Soči), rio Tominschi

Tolmin

Oskar Saberčnik, AIESA
elektrarna
el.11

351

52

Del popisa arhivskega gradiva fonda Tehnični urad Gorica s pomočjo računalniškega programa Armida, 1992.

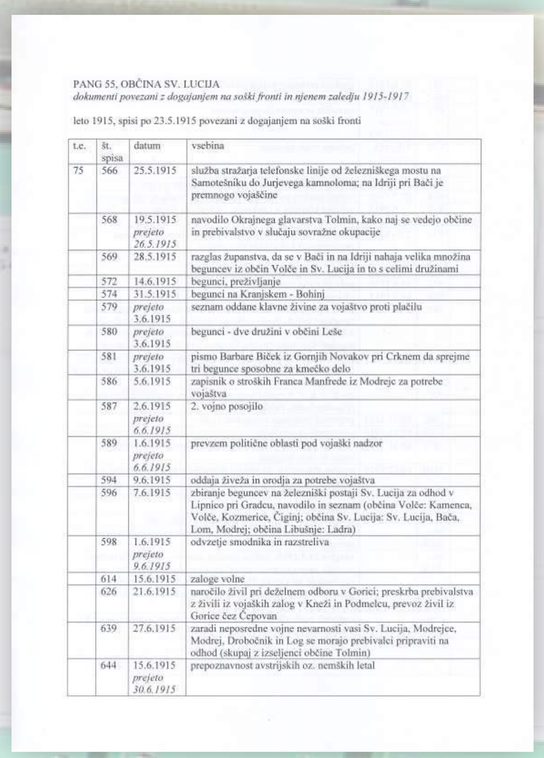

PANG 55, OBČINA SV. LUCIJA
dokumenti povezani z dogajanjem na soški fronti in njenem zaledju 1915-1917

leto 1915, spisi po 23.5.1915 povezani z dogajanjem na soški fronti

t.e.	št. spisa	datum	vsebina
75	566	25.5.1915	služba stražarja telefonske linije od železniškega mostu na Samotežniku do Jurjevega kamnoloma; na Idriji pri Bači je premnogo vojaščine
	568	19.5.1915 *prejeto 26.5.1915*	navodilo Okrajnega glavarstva Tolmin, kako naj se vedejo občine in prebivalstvo v slučaju sovražne okupacije
	569	28.5.1915	razglas županstva, da se v Bači in na Idriji nahaja velika množina beguncev iz občin Volče in Sv. Lucija in to s celimi družinami
	572	14.6.1915	begunci, preživljanje
	574	31.5.1915	begunci na Kranjskem - Bohinj
	579	*prejeto* 3.6.1915	seznam oddane klavne živine za vojaštvo proti plačilu
	580	*prejeto* 3.6.1915	begunci - dve družini v občini Leše
	581	*prejeto* 3.6.1915	pismo Barbare Biček iz Gornjih Novakov pri Crknem da sprejme tri begunce sposobne za kmečko delo
	586	5.6.1915	zapisnik o stroških Franca Manfrede iz Modrejc za potrebe vojaštva
	587	2.6.1915 *prejeto 6.6.1915*	2. vojno posojilo
	589	1.6.1915 *prejeto 6.6.1915*	prevzem politične oblasti pod vojaški nadzor
	594	9.6.1915	oddaja živeža in orodja za potrebe vojaštva
	596	7.6.1915	zbiranje beguncev na železniški postaji Sv. Lucija za odhod v Lipnico pri Gradcu, navodilo in seznam (občina Volče: Kamenca, Volče, Kozmerice, Čiginj; občina Sv. Lucija: Sv. Lucija, Bača, Lom, Modrej; občina Libušnje: Ladra)
	598	1.6.1915 *prejeto 9.6.1915*	odvzetje smodnika in razstreliva
	614	15.6.1915	zaloge volne
	626	21.6.1915	naročilo živil pri deželnem odboru v Gorici; preskrba prebivalstva z živili iz vojaških zalog v Kneži in Podmelcu, prevoz živil iz Gorice čez Čepovan
	639	27.6.1915	zaradi neposredne vojne nevarnosti vasi Sv. Lucija, Modrejce, Modrej, Drobočnik in Log se morajo prebivalci pripraviti na odhod (skupaj z izseljenci občine Tolmin)
	644	15.6.1915 *prejeto 30.6.1915*	prepoznavnost avstrijskih oz. nemških letal

Popis dokumentov iz arhivskega fonda Občina Sv. Lucija, povezanih z dogajanjem na soški fronti in njenem zaledju 1915-1917 s pomočjo računalniškega programa MS Word, 2015.

Arhivista pri strokovnem delu – urejanju in popisovanju arhivskega gradiva.

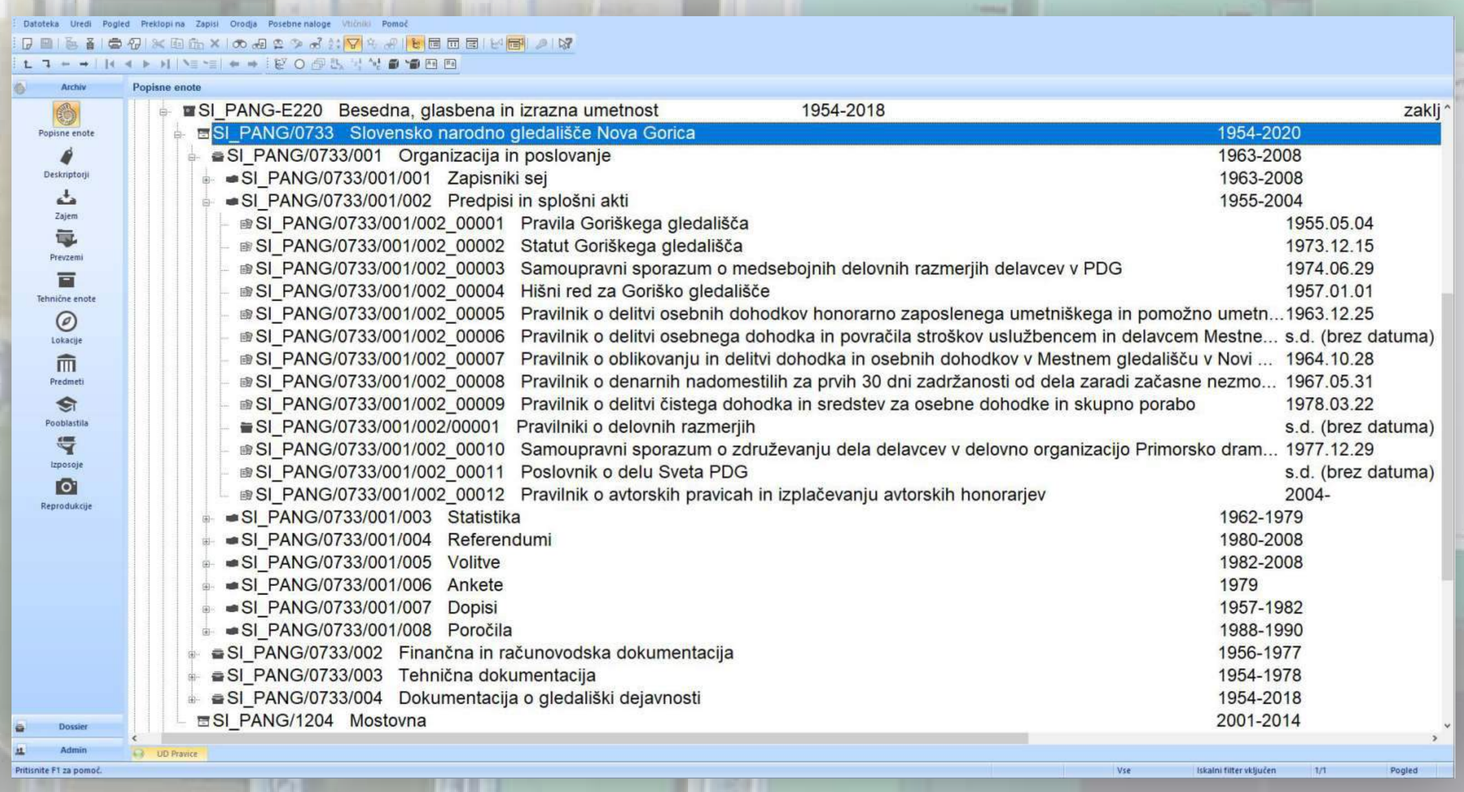

Datoteka Uredi Pogled Preklopi na Zapisi Orodja Posebne naloge Vtičniki Pomoč

Archiv
Popisne enote
Deskriptorji
Zajem
Prevzemi
Tehnične enote
Lokacije
Predmeti
Pooblastila
Izposoje
Reprodukcije
Dossier
Admin

Popisne enote

SI_PANG-E220 Besedna, glasbena in izrazna umetnost	1954-2018
SI_PANG/0733 Slovensko narodno gledališče Nova Gorica	1954-2020
SI_PANG/0733/001 Organizacija in poslovanje	1963-2008
SI_PANG/0733/001/001 Zapisniki sej	1963-2008
SI_PANG/0733/001/002 Predpisi in splošni akti	1955-2004
SI_PANG/0733/001/002_00001 Pravila Goriškega gledališča	1955.05.04
SI_PANG/0733/001/002_00002 Statut Goriškega gledališča	1973.12.15
SI_PANG/0733/001/002_00003 Samoupravni sporazum o medsebojnih delovnih razmerjih delavcev v PDG	1974.06.29
SI_PANG/0733/001/002_00004 Hišni red za Goriško gledališče	1957.01.01
SI_PANG/0733/001/002_00005 Pravilnik o delitvi osebnih dohodkov honorarno zaposlenega umetniškega in pomožno umetn...	1963.12.25
SI_PANG/0733/001/002_00006 Pravilnik o delitvi osebnega dohodka in povračila stroškov uslužbencem in delavcem Mestne...	s.d. (brez datuma)
SI_PANG/0733/001/002_00007 Pravilnik o oblikovanju in delitvi dohodka in osebnih dohodkov v Mestnem gledališču v Novi ...	1964.10.28
SI_PANG/0733/001/002_00008 Pravilnik o denarnih nadomestilih za prvih 30 dni zadržanosti od dela zaradi začasne nezmo...	1967.05.31
SI_PANG/0733/001/002_00009 Pravilnik o delitvi čistega dohodka in sredstev za osebne dohodke in skupno porabo	1978.03.22
SI_PANG/0733/001/002/00001 Pravilniki o delovnih razmerjih	s.d. (brez datuma)
SI_PANG/0733/001/002_00010 Samoupravni sporazum o združevanju dela delavcev v delovno organizacijo Primorsko dram...	1977.12.29
SI_PANG/0733/001/002_00011 Poslovnik o delu Sveta PDG	s.d. (brez datuma)
SI_PANG/0733/001/002_00012 Pravilnik o avtorskih pravicah in izplačevanju avtorskih honorarjev	2004-
SI_PANG/0733/001/003 Statistika	1962-1979
SI_PANG/0733/001/004 Referendumi	1980-2008
SI_PANG/0733/001/005 Volitve	1982-2008
SI_PANG/0733/001/006 Ankete	1979
SI_PANG/0733/001/007 Dopisi	1957-1982
SI_PANG/0733/001/008 Poročila	1988-1990
SI_PANG/0733/002 Finančna in računovodska dokumentacija	1956-1977
SI_PANG/0733/003 Tehnična dokumentacija	1954-1978
SI_PANG/0733/004 Dokumentacija o gledališki dejavnosti	1954-2018
SI_PANG/1204 Mostovna	2001-2014

Pritisnite F1 za pomoč. Vse Iskalni filter vključen 1/1 Pogled

Popis fonda *Slovensko narodno gledališče Nova Gorica* s pomočjo računalniškega programa ScopeArchiv in drevesni prikaz popisnih enot, 2021

Izmenjava izkušenj in sodelovanje pri reševanju arhivskih strokovnih vprašanj s področja gospodarstva in šolstva.

Pisarniški prostori in pisalne mize so pri urejanju in popisovanju velikokrat polni arhivskih škatel in dokumentov.

Urejanje arhiva TV Primorka, enega vidnejših medijev, ki je dokumentiral novice z območja severne Primorske.

Ravnanje načrtov pred arhiviranjem v predalčnike.

Fotografsko gradivo, poškodovano zaradi neustrezne hrambe, zahteva pri urejanju veliko mero natančnosti.

Uporaba arhivskega gradiva v čitalnici

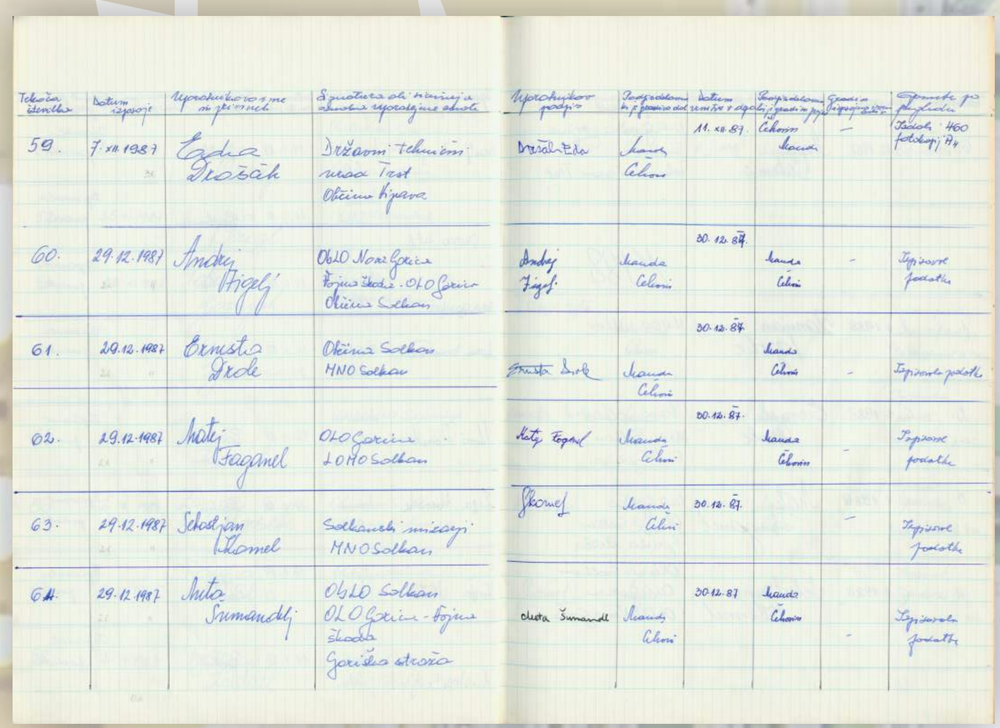

Zapisi v evidenčni knjigi uporabnikov arhivskega gradiva za raziskovalne, študijske in splošne informativne namene od leta 1979 do 1989.

pokrajinski arhiv v novi gorici

Trg E. Kardelja 3, 5000 Nova Gorica
Telefon: 065/27-737 Telefax: 065/27-738
E-mail: pang@guest.neticom.si
Spletne strani: www.neticom.si/pang/

Št.: 2/3-6/2000
Datum: 15.3.2000

GORIŠKI MUZEJ
Grajska 1

5000 NOVA GORICA

ZADEVA: *Pogodba o izposoji arhivskega gradiva*

1. Pokrajinski arhiv v Novi Gorici posodi Goriškemu muzeju za razstavo ob 30-letnici Primorska poje arhivsko gradivo iz fonda Združenje pevskih zborov Primorske, kot je navedeno v priloženem seznamu (za razstavo v Kulturnem centru Lojze Bratuž v Gorici – Italija).
2. Uporabnik se zavezuje, da bo arhivsko gradivo pravilno hranil in varoval ter uporabljal samo za zgoraj naveden namen.
3. Uporabnik se zavezuje, da bo arhivsko gradivo po končani razstavi vrnil nepoškodovano Pokrajinskemu arhivu v Novi Gorici, kar potrjuje s svojim podpisom.

Priloge: 1x

POKRAJINSKI ARHIV V NOVI GORICI

Goriški muzej — *Pokrajinski arhiv v Novi Gorici*

Pogodba o izposoji arhivskega gradiva Goriškemu muzeju za namen razstave ob 30-letnici prireditev Primorska poje, 2000

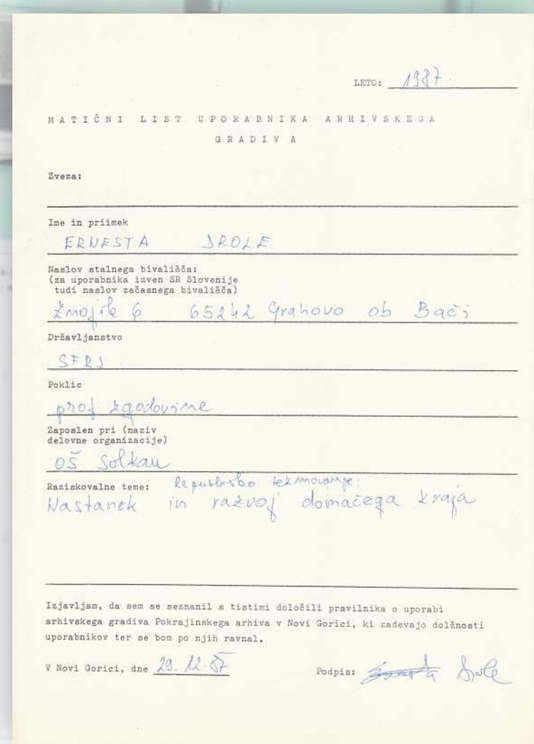

LETO: 1987

MATIČNI LIST UPORABNIKA ARHIVSKEGA GRADIVA

Zveza:

Ime in priimek: ERNESTA DROLE

Naslov stalnega bivališča: (za uporabnika izven SR Slovenije tudi naslov začasnega bivališča): Žmojrše 6 65242 Grahovo ob Bači

Državljanstvo: SFRJ

Poklic: prof. zgodovine

Zaposlen pri (naziv delovne organizacije): OŠ Solkan

Raziskovalne teme: Republiško tekmovanje: Nastanek in razvoj domačega kraja

Izjavljam, da sem se seznanil s tistimi določili pravilnika o uporabi arhivskega gradiva Pokrajinskega arhiva v Novi Gorici, ki zadevajo dolžnosti uporabnikov ter se bom po njih ravnal.

V Novi Gorici, dne 29. 12. 87 Podpis: Ernesta Drole

Matični listi uporabnice arhivskega gradiva iz leta 1987.

Uporaba gradiva za raziskovalne in za upravno-pravne potrebe se je povečala s selitvijo v novo stavbo, zlasti pa po ustanovitvi lastne države Republike Slovenije.

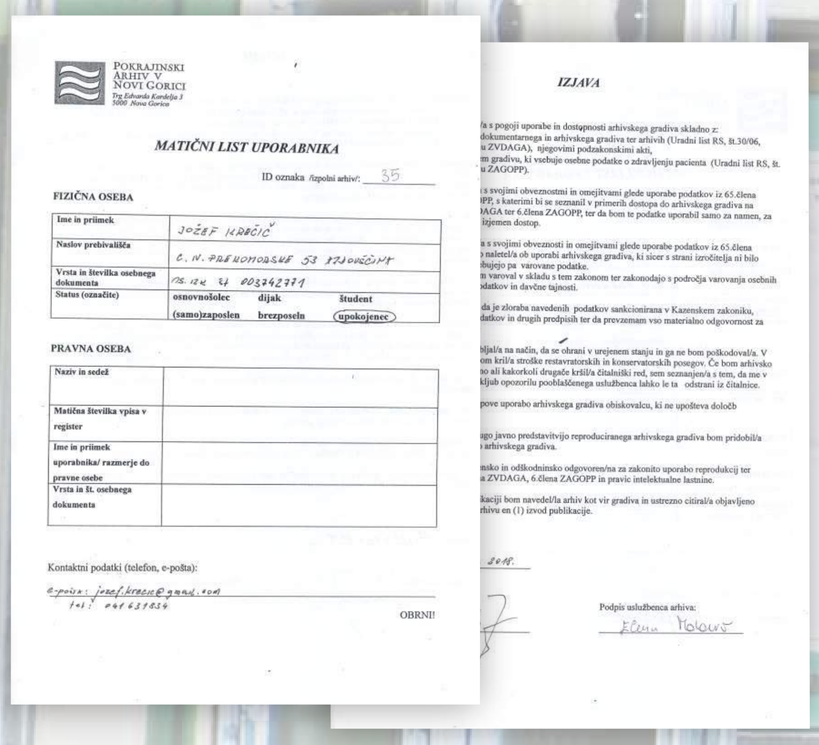

POKRAJINSKI ARHIV V NOVI GORICI
Trg Edvarda Kardelja 3
5000 Nova Gorica

MATIČNI LIST UPORABNIKA

ID oznaka /izpolni arhiv/: 35

FIZIČNA OSEBA

Ime in priimek	JOŽEF KREČIČ
Naslov prebivališča	C. N. PREKOMORSKE 53 NOVO MESTO
Vrsta in številka osebnega dokumenta	OS 124 34 003742771
Status (označite)	osnovnošolec / dijak / študent / (samo)zaposlen / brezposeln / upokojenec

PRAVNA OSEBA

Naziv in sedež	
Matična številka vpisa v register	
Ime in priimek uporabnika/ razmerje do pravne osebe	
Vrsta in št. osebnega dokumenta	

Kontaktni podatki (telefon, e-pošta):
e-pošta: jozef.krecic@gmail.com
tel: 041 631834

OBRNI!

IZJAVA

Podpis uslužbenca arhiva:

Matični listi uporabnika arhivskega gradiva iz leta 2018.

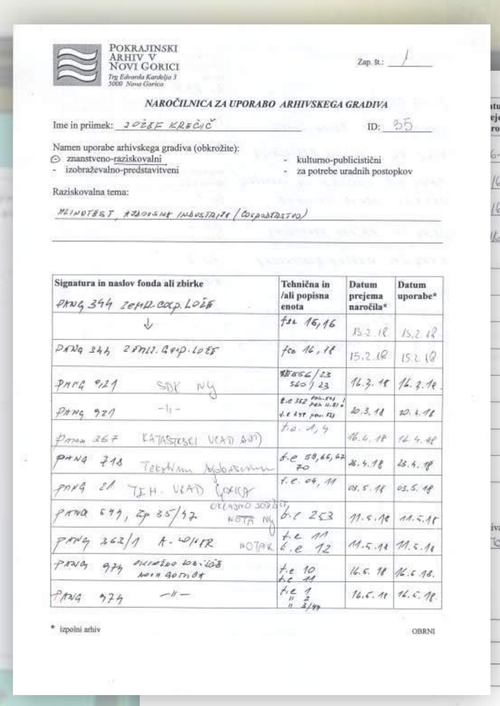

POKRAJINSKI ARHIV V NOVI GORICI
Trg Edvarda Kardelja 3
5000 Nova Gorica

Zap. št.: 1

NAROČILNICA ZA UPORABO ARHIVSKEGA GRADIVA

Ime in priimek: JOŽEF KREČIČ ID: 35

Namen uporabe arhivskega gradiva (obkrožite):
znanstveno-raziskovalni - kulturno-publicistični
- izobraževalno-predstavitveni - za potrebe uradnih postopkov

Raziskovalna tema: NEPREMIČNINE ZAVODA INVESTICIJE (DOPOLNITEV)

Signatura in naslov fonda ali zbirke	Tehnična in /ali popisna enota	Datum prejema naročila*	Datum uporabe*
PANG 344 ZAVAR. ZAVP. LOŽE	fol. 16/16	15.2.18	15.2.18
↓			
PANG 344 ZAVAR. ZAVP. LOŽE	fol. 16/18	15.2.18	15.2.18
PANG 921 SDK NG	KD 256/22 SDO/23	16.3.18	16.3.18
PANG 921 -"-	E.e. 352 PRILOGA, E.e. 353 PRILOGA, E.e. 354 PRILOGA	20.3.18	20.3.18
Poman 267 KAZNILNICA VLADE SRS	fol. 1, 4	16.4.18	16.4.18
PANG 718 TEHNIČNI MUZEJ SLOVENIJE	E.e. 58, 65, 67, 70	23.4.18	23.4.18
PANG 21 TJH - VLADA LOKIRA	E.e. 04, 11	03.5.18	03.5.18
PANG 599, Zp 35/92 OKLICANO SODIŠČE NOTAR NG	E.e. 253	11.5.18	11.5.18
PANG 262/1 A-4/418 NOTAR	E.e. 11, E.e. 12	11.5.18	11.5.18
PANG 974 PREVZETO OD: VOŠ NOVA GORICA	E.e. 10, E.e. 11	16.5.18	16.5.18
PANG 974 -"-	E.e. 1, " 2, " 3/99	16.5.18	16.5.18

* izpolni arhiv

OBRNI

Naročilnica za uporabo arhivskega gradiva, 2018.

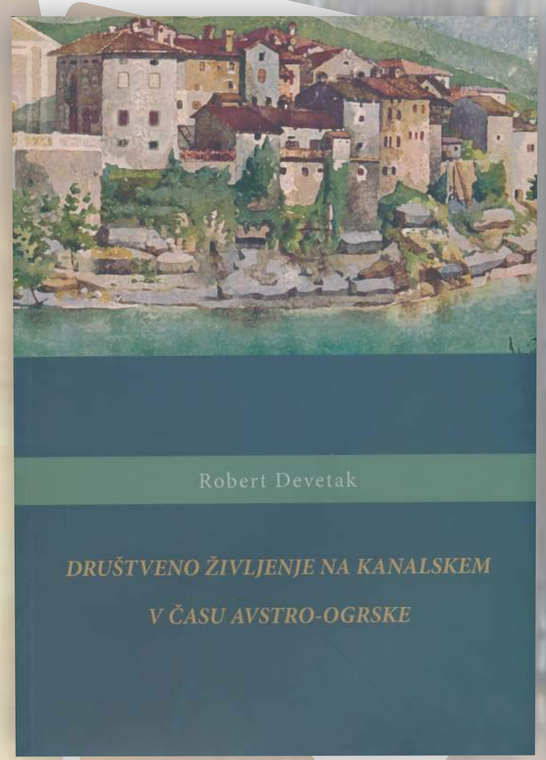

VAČ - VIRTUALNA ARHIVSKA ČITALNICA

Uporaba arhivskega gradiva se vedno bolj seli na splet s pomočjo virtualne arhivske čitalnice, ki je bila razvita v projektu e-Arh.si.

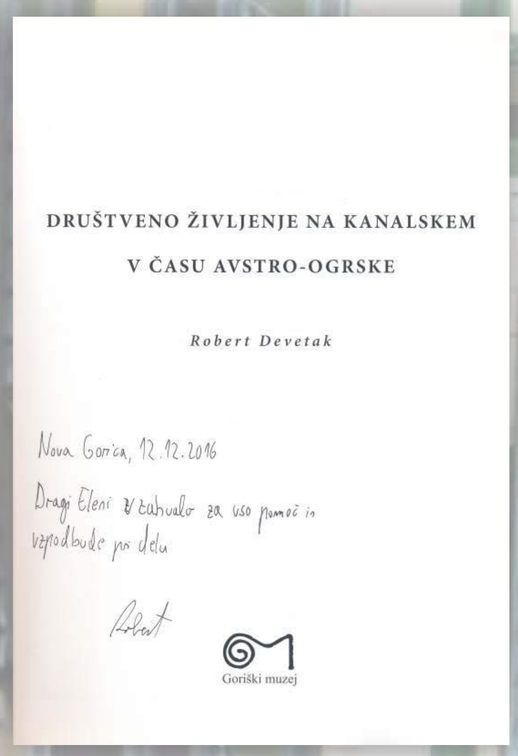

DRUŠTVENO ŽIVLJENJE NA KANALSKEM V ČASU AVSTRO-OGRSKE

Robert Devetak

Nova Gorica, 12.12.2016

Dragi Eleni zahvala za vso pomoč in vzpodbude pri delu

Robert

Goriški muzej

Ena izmed številnih publikacij, ki je nastala na podlagi uporabe arhivskega gradiva in zahvala raziskovalca uslužbenki arhiva.

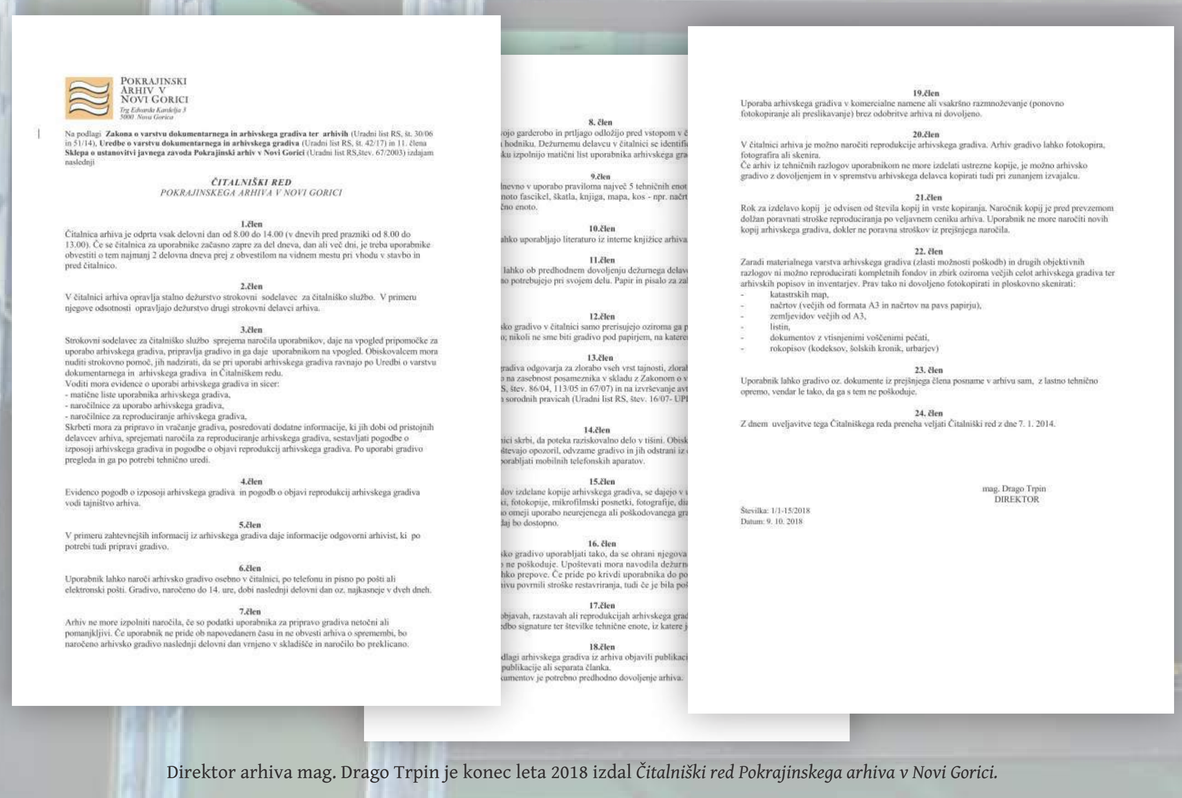

POKRAJINSKI ARHIV V NOVI GORICI
Trg Edvarda Kardelja 3
5000 Nova Gorica

Na podlagi **Zakona o varstvu dokumentarnega in arhivskega gradiva ter arhivih** (Uradni list RS, št. 30/06 in 51/14), **Uredbe o varstvu dokumentarnega in arhivskega gradiva** (Uradni list RS, št. 42/17) in 11. člena **Sklepa o ustanovitvi javnega zavoda Pokrajinski arhiv v Novi Gorici** (Uradni list RS,štev. 67/2003) izdajam naslednji

ČITALNIŠKI RED
POKRAJINSKEGA ARHIVA V NOVI GORICI

1.člen
Čitalnica arhiva je odprta vsak delovni dan od 8.00 do 14.00 (v dnevih pred prazniki od 8.00 do 13.00). Če se čitalnica za uporabnike začasno zapre za del dneva, dan ali več dni, je treba uporabnike obvestiti o tem najmanj 2 delovna dneva prej z obvestilom na vidnem mestu pri vhodu v stavbo in pred čitalnico.

2.člen
V čitalnici arhiva opravlja stalno dežurstvo strokovni sodelavec za čitalniško službo. V primeru njegove odsotnosti opravljajo dežurstvo drugi strokovni delavci arhiva.

3.člen
Strokovni sodelavec za čitalniško službo sprejema naročila uporabnikov, daje na vpogled pripomočke za uporabo arhivskega gradiva, pripravlja gradivo in ga daje uporabnikom na vpogled. Obiskovalcem mora nuditi strokovno pomoč, jih nadzirati, da se pri uporabi arhivskega gradiva ravnajo po Uredbi o varstvu dokumentarnega in arhivskega gradiva in Čitalniškem redu.
Voditi mora evidence o uporabi arhivskega gradiva in sicer:
- matične liste uporabnika arhivskega gradiva,
- naročilnice za uporabo arhivskega gradiva,
- naročilnice za reprodu

8. člen
ojo garderobo in prtljago odložijo pred vstopom v č
hodniku. Dežurnemu delavcu v čitalnici se identifi
ku izpolnijo matični list uporabnika arhivskega gra

9.člen
nevno v uporabo praviloma največ 5 tehničnih enot
noto fascikel, škatla, knjiga, mapa, kos - npr. načrt
no enoto.

10.člen
hko uporabljajo literaturo iz interne knjižice arhiva

11.člen
lahko ob predhodnem dovoljenju dežurnega delav
no potrebujejo pri svojem delu. Papir in pisalo za za

12.člen
ko gradivo v čitalnici samo prerisujejo oziroma ga p
o; nikoli ne sme biti gradivo pod papirjem, na katere

13.člen
gradiva odgovarja za zlorabo vseh vrst tajnosti, zlora
na zasebnost posameznika v skladu z Zakonom o v
S, štev. 86/04, 113/05 in 67/07) in na izvrševanje av
rodnih pravicah (Uradni list RS, štev. 16/07--UPB

14.člen
ici skrbi, da poteka raziskovalno delo v tišini. Obisk
števajo opozoril, odvzame gradivo in jih odstrani iz
oraba mobilnih telefonskih aparatov.

15.člen
dov izdelane kopije arhivskega gradiva, se dajejo v
si, fotokopije, mikrofilmski posnetki, fotografije, di
o omeji uporabo neurejenega ali poškodovanega gr
laj bo dostopno.

16. člen
ko gradivo uporabljati tako, da se obrani njegova
ne poškoduje. Upoštevati mora navodila dežurn
hko prepove. Če pride po krivdi uporabnika do po
ivu povrniti stroške restavriranja, tudi če je bila po

17.člen
objavah, razstavah ali reprodukcijah arhivskega gra
dbo signature tri številke tehnične enote, iz katere

18.člen
dlagi arhivskega gradiva iz arhiva objaviti publikac
publikacije ali separata članka.
umentov je potrebno predhodno dovoljenje arhiva.

19.člen
Uporaba arhivskega gradiva v komercialne namene ali vsakršno razmnoževanje (ponovno fotokopiranje ali preslikavanje) brez odobritve arhiva ni dovoljeno.

20.člen
V čitalnici arhiva je možno naročiti reprodukcije arhivskega gradiva. Arhiv gradivo lahko fotokopira, fotografira ali skenira.
Če arhiv iz tehničnih razlogov uporabnikom ne more izdelati ustrezne kopije, je možno arhivsko gradivo z dovoljenjem in v spremstvu arhivskega delavca kopirati tudi pri zunanjem izvajalcu.

21.člen
Rok za izdelavo kopij je odvisen od števila kopij in vrste kopiranja. Naročnik kopij je pred prevzemom dolžan poravnati stroške reproduciranja po veljavnem ceniku arhiva. Uporabnik ne more naročiti novih kopij arhivskega gradiva, dokler ne poravna stroškov iz prejšnjega naročila.

22. člen
Zaradi materialnega varstva arhivskega gradiva (zlasti možnosti poškodb) in drugih objektivnih razlogov ni možno reproducirati kompletnih fondov in zbirk oziroma večjih celot arhivskega gradiva ter arhivskih popisov in inventarjev. Prav tako ni dovoljeno fotokopirati in ploskovno skenirati:
- katastrskih map,
- načrtov (večjih od formata A3 in načrtov na pavs papirju),
- zemljevidov večjih od A3,
- listin,
- dokumentov z vtisnjenimi voščenimi pečati,
- rokopisov (kodeksov, šolskih kronik, urbarjev)

23. člen
Uporabnik lahko gradivo oz. dokumente iz prejšnjega člena posname v arhivu sam, z lastno tehnično opremo, vendar le tako, da ga s tem ne poškoduje.

24. člen
Z dnem uveljavitve tega Čitalniškega reda preneha veljati Čitalniški red z dne 7. 1. 2014.

mag. Drago Trpin
DIREKTOR

Številka: 1/1-15/2018
Datum: 9. 10. 2018

Direktor arhiva mag. Drago Trpin je konec leta 2018 izdal *Čitalniški red Pokrajinskega arhiva v Novi Gorici.*

Arhivska strokovna delavka pripravlja gradivo za uporabnika.

Upokojenci so pogosti uporabniki arhivskega gradiva.

Evidentiranje, mikrofilmanje, restavriranje in digitalizacija

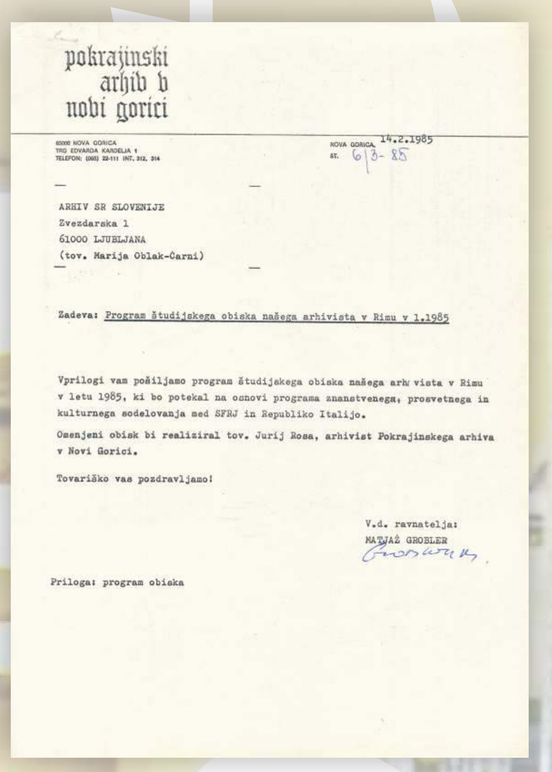

pokrajinski arhiv v novi gorici

65000 NOVA GORICA
TRG EDVARDA KARDELJA 1
TELEFON: (065) 22-111 INT. 312, 314

NOVA GORICA 14.2.1985
ŠT. 61/3-85

ARHIV SR SLOVENIJE
Zvezdarska 1
61000 LJUBLJANA
(tov. Marija Oblak-Černi)

Zadeva: Program študijskega obiska našega arhivista v Rimu v l.1985

Vprilogi vam pošiljamo program študijskega obiska našega arhivista v Rimu v letu 1985, ki bo potekal na osnovi programa znanstvenega, prosvetnega in kulturnega sodelovanja med SFRJ in Republiko Italijo.

Omenjeni obisk bi realiziral tov. Jurij Rosa, arhivist Pokrajinskega arhiva v Novi Gorici.

Tovariško vas pozdravljamo!

V.d. ravnatelja:
MATJAŽ GROBLER

Priloga: program obiska

Arhivisti novogoriškega arhiva sodelujejo pri evidentiranju arhivskega gradiva, ki se nanaša na Slovenijo in Slovence in je shranjeno v tujih arhivih.
Program študijskega obiska v Rimu leta 1985.

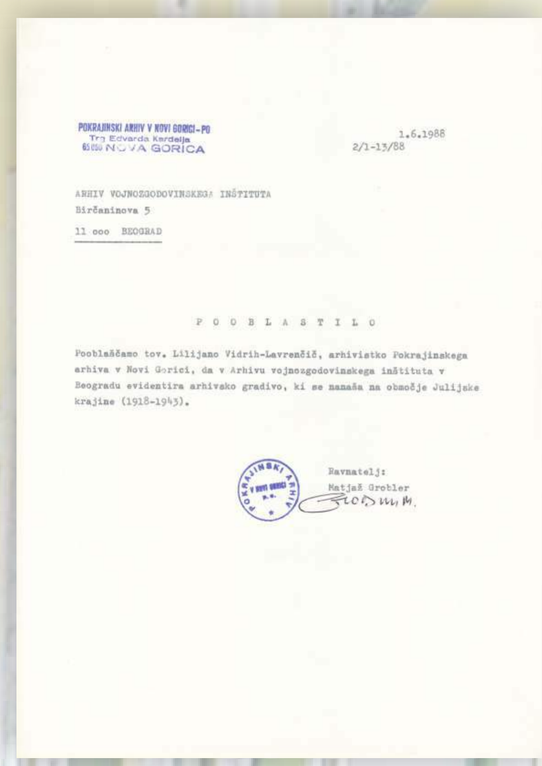

POKRAJINSKI ARHIV V NOVI GORICI - PO
Trg Edvarda Kardelja
65000 NOVA GORICA

1.6.1988
2/1-13/88

ARHIV VOJNOZGODOVINSKEGA INŠTITUTA
Birčaninova 5
11 000 BEOGRAD

P O O B L A S T I L O

Pooblaščamo tov. Lilijano Vidrih-Lavrenčič, arhivistko Pokrajinskega arhiva v Novi Gorici, da v Arhivu vojnozgodovinskega inštituta v Beogradu evidentira arhivsko gradivo, ki se nanaša na območje Julijske krajine (1918-1943).

Ravnatelj:
Matjaž Grobler

Pooblastilo za evidentiranje ahivistke Pokrajinskega arhiva v Novi Gorici v Arhivu vojno-zgodovinskega inštituta v Beogradu leta 1988.

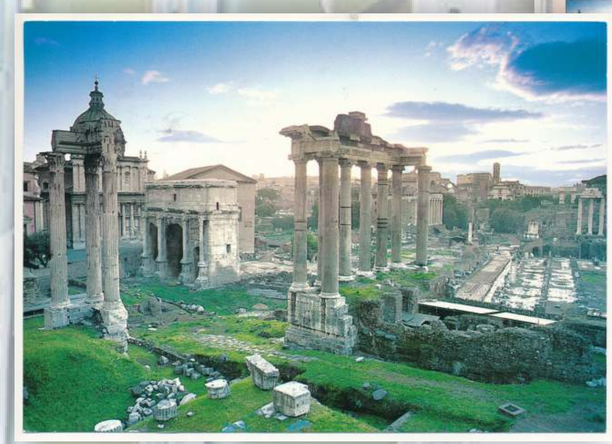

Razglednica Rima s pozdravi udeleženke evidentiranja v Rimu leta 2004.

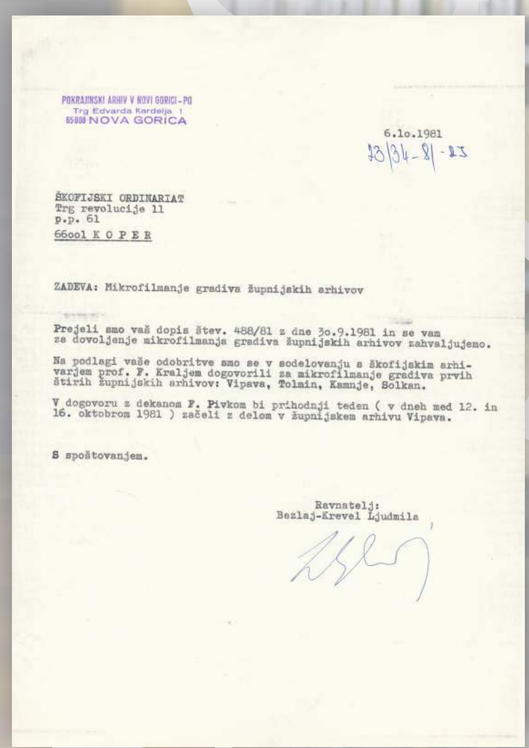

POKRAJINSKI ARHIV V NOVI GORICI - PO
Trg Edvarda Kardelja 1
65000 NOVA GORICA

6.10.1981
23/34-81-23

ŠKOFIJSKI ORDINARIAT
Trg revolucije 11
p.p. 61
66001 K O P E R

ZADEVA: Mikrofilmanje gradiva župnijskih arhivov

Prejeli smo vaš dopis štev. 488/81 z dne 30.9.1981 in se vam za dovoljenje mikrofilmanja gradiva župnijskih arhivov zahvaljujemo.

Na podlagi vaše odobritve smo se v sodelovanju s škofijskim arhivarjem prof. F. Kraljem dogovorili za mikrofilmanje gradiva prvih štirih župnijskih arhivov: Vipava, Tolmin, Kamnje, Solkan.

V dogovoru z dekanom F. Pivkom bi prihodnji teden (v dneh med 12. in 16. oktobrom 1981) začeli z delom v župnijskem arhivu Vipava.

S spoštovanjem.

Ravnatelj:
Bezlaj-Krevel Ljudmila

Mikrofilmanje gradiva župnijskih arhivov, 1981.

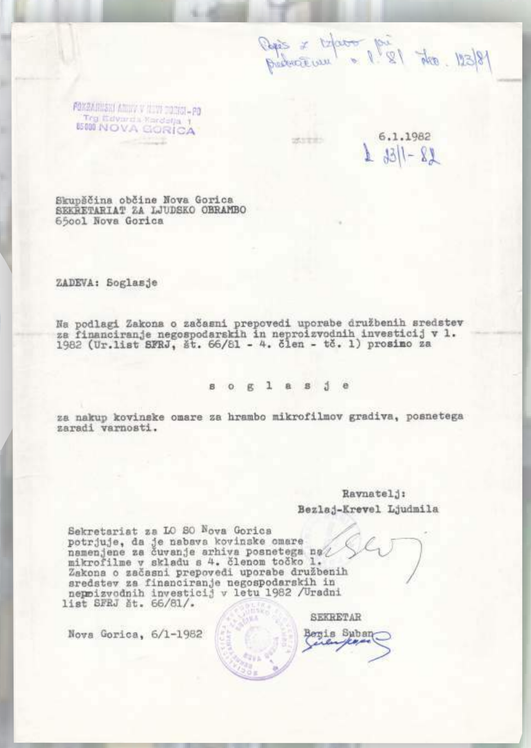

POKRAJINSKI ARHIV V NOVI GORICI - PO
Trg Edvarda Kardelja 1
65000 NOVA GORICA

6.1.1982
23/1-82

Skupščina občine Nova Gorica
SEKRETARIAT ZA LJUDSKO OBRAMBO
65001 Nova Gorica

ZADEVA: Soglasje

Na podlagi Zakona o začasni prepovedi uporabe družbenih sredstev za financiranje negospodarskih in neproizvodnih investicij v l. 1982 (Ur.list SFRJ, št. 66/81 - 4. člen - tč. 1) prosimo za

s o g l a s j e

za nakup kovinske omare za hrambo mikrofilmov gradiva, posnetega zaradi varnosti.

Ravnatelj:
Bezlaj-Krevel Ljudmila

Sekretariat za LO SO Nova Gorica potrjuje, da je nabava kovinske omare namenjene za čuvanje arhiva posnetega na mikrofilme v skladu s 4. členom točko 1. Zakona o začasni prepovedi uporabe družbenih sredstev za financiranje negospodarskih in nepmizvodnih investicij v letu 1982 /Uradni list SFRJ št. 66/81/.

Nova Gorica, 6/1-1982

SEKRETAR
Regis Suban

Soglasje za nakup kovinske omare za hrambo mikrofilmov, gradiva posnetega zaradi varnosti, 1982.

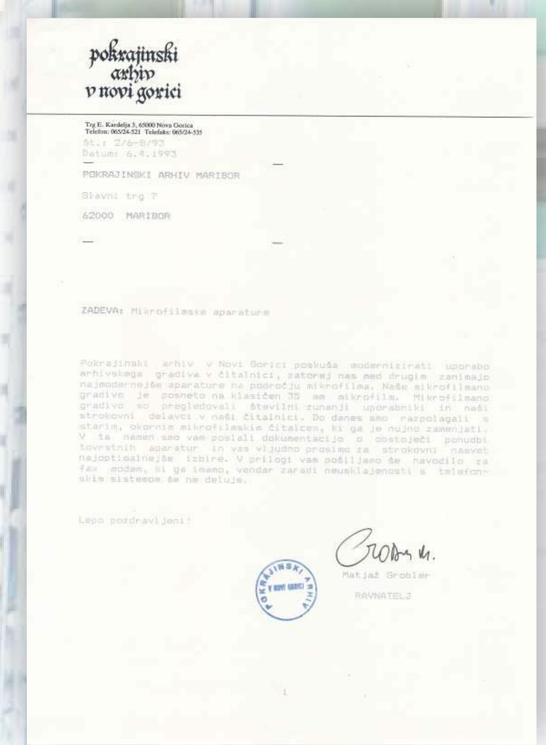

pokrajinski arhiv v novi gorici

Trg E. Kardelja 3, 65000 Nova Gorica
Telefon: 065/24-521 Telefax: 065/24-535

Št.: 276-8/93
Datum: 6.4.1993

POKRAJINSKI ARHIV MARIBOR

Glavni trg 7

62000 MARIBOR

ZADEVA: Mikrofilmske aparature

Pokrajinski arhiv v Novi Gorici poskuša modernizirati uporabo arhivskega gradiva v čitalnici, zatorej nas med drugim zanimajo najsodobnejše aparature na področju mikrofilma. Naše mikrofilmano gradivo je posneto na klasičen 35 mm mikrofilm. Mikrofilmano gradivo so pregledovali številni zunanji uporabniki in naši strokovni delavci v naši čitalnici. Do danes smo razpolagali s starim, okornim mikrofilmskim čitalcem, ki ga je nujno zamenjati. V ta namen smo vas poslali dokumentacijo o obstoječi ponudbi tovrstnih aparatur in vas vljudno prosimo za strokovni nasvet najoptimalnejše izbire. V prilogi vam pošiljamo še navodilo za fax modem, ki ga imamo, vendar zaradi neusklajenosti s telefonskim sistemom še ne deluje.

Lepo pozdravljeni!

Matjaž Grobler
RAVNATELJ

Prošnja ravnatelja arhiva Matjaža Groblerja, naslovljena na Pokrajinski arhiv Maribor, za strokovni nasvet pri nabavi novega mikrofilmskega aparata, 1993.

Starejši model čitalca mikrofilmskih posnetkov, 1997.

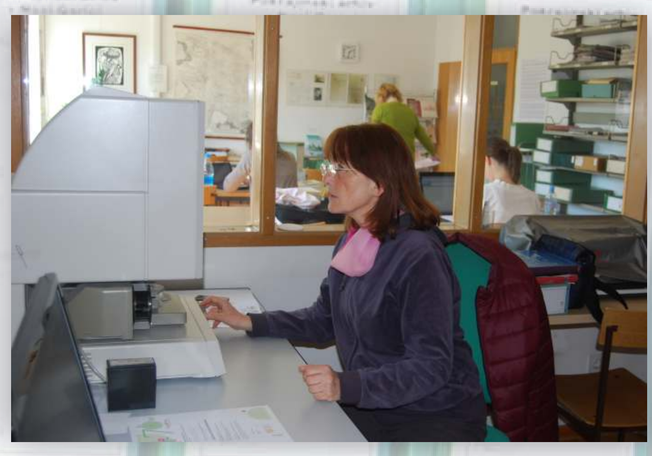

Zaposleni v arhivu in drugi uporabniki lahko na mikročitalcu pregledujejo gradivo, posneto na mikrofilmih. Novejši model omogoča tudi digitalizacijo posnetkov, 2017.

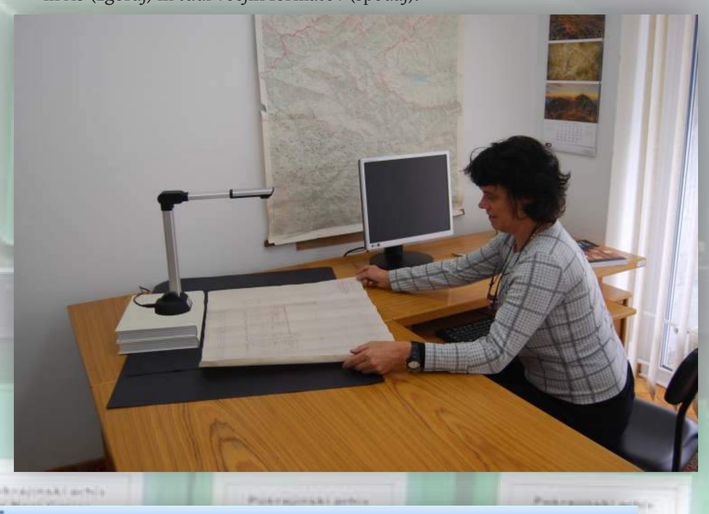

Optični čitalniki omogočajo digitalizacijo arhivskega gradiva formata A4 in A3 (zgoraj) in tudi večjih formatov (spodaj).

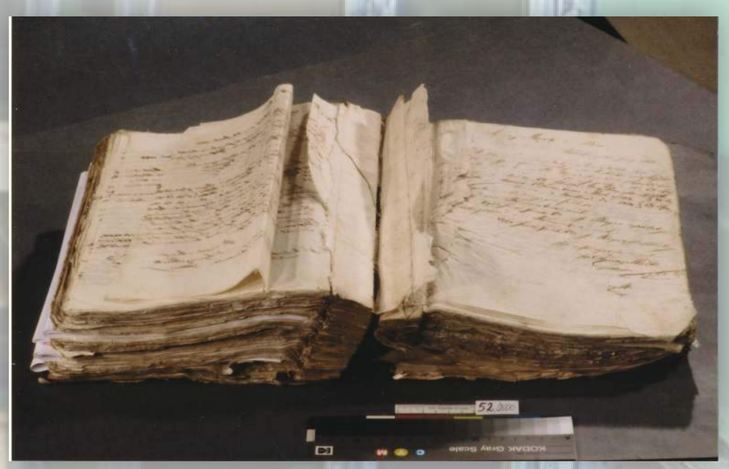

Dva primera arhivskega gradiva (fotografije in knjige) pred restavratorskim posegom in po njem.

Digitalizirano arhivsko gradivo si je možno ogledati tudi na internetu.

Razstavna dejavnost

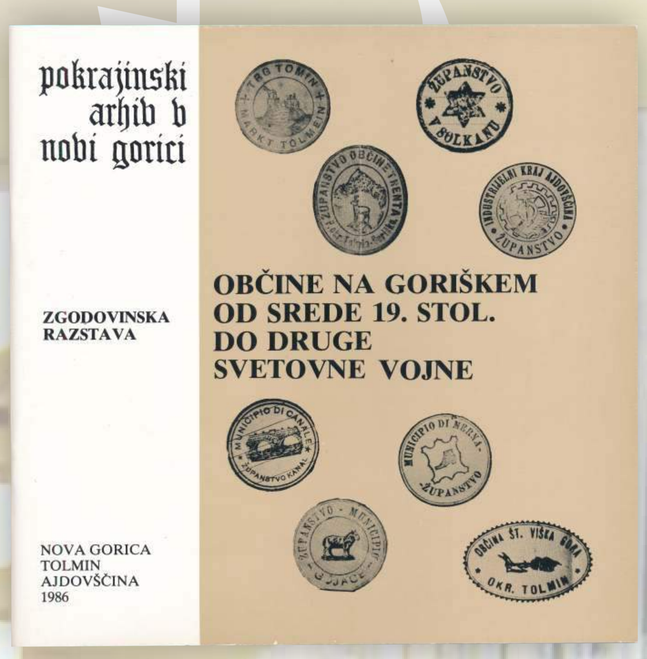

Leta 1986 je arhiv pripravil prvo razstavo *Občine na Goriškem od srede 19. stoletja do druge svetovne vojne*, ki jo je spremljal tudi tiskani katalog s študijo in seznamom razstavnih dokumentov.

Fotografija z odprtja razstave *Občine na Goriškem od srede 19. stoletja do druge svetovne vojne* v galeriji Meblo v Novi Gorici, 1986.

Razstava *Šolska praznovanja skozi čas* na ogled v preddverju arhiva, 1994.

V galerijskih prostorih arhiva je bila maja 1996 na ogled razstava o zadružnih domovih. Za to priložnost je bilo zgrajeno improvizirano gradbišče.

Na razstavi *Po sledeh starih poti* so bili predstavljeni dokumenti Tolminskega cestnega odbora iz obdobja 1869-1923. Razstava je bila na ogled tudi v Tolminu.

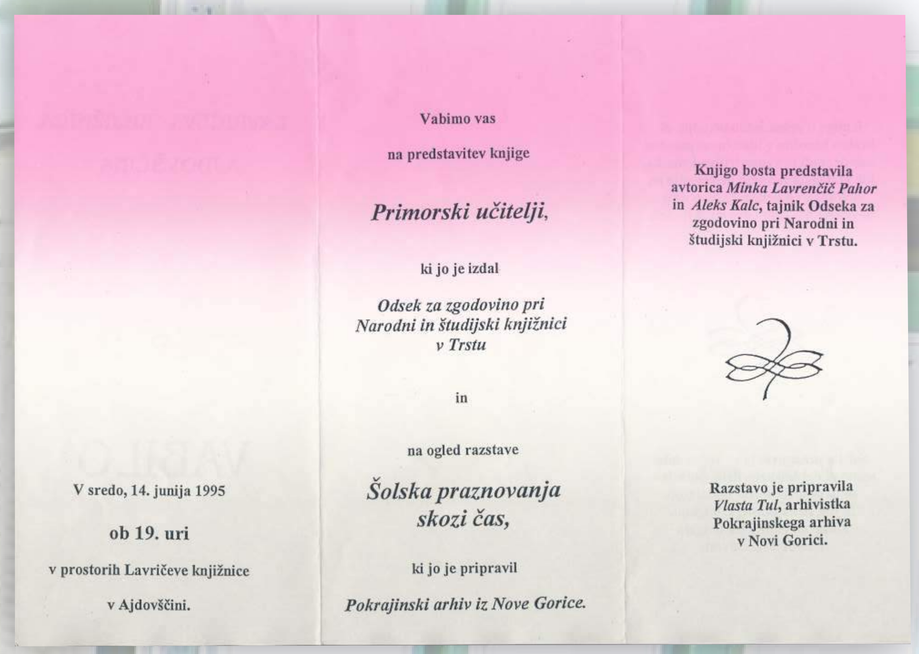

Vabimo vas

na predstavitev knjige

Primorski učitelji,

ki jo je izdal

Odsek za zgodovino pri Narodni in študijski knjižnici v Trstu

in

na ogled razstave

Šolska praznovanja skozi čas,

ki jo je pripravil

Pokrajinski arhiv iz Nove Gorice.

Knjigo bosta predstavila avtorica *Minka Lavrenčič Pahor* in *Aleks Kalc*, tajnik Odseka za zgodovino pri Narodni in študijski knjižnici v Trstu.

V sredo, 14. junija 1995

ob 19. uri

v prostorih Lavričeve knjižnice

v Ajdovščini.

Razstavo je pripravila *Vlasta Tul*, arhivistka Pokrajinskega arhiva v Novi Gorici.

Vabilo na predstavitev knjige *Primorski učitelji* in na ogled razstave *Šolska praznovanja skozi čas* v prostorih Lavričeve knjižnice v Ajdovščini, 1995.

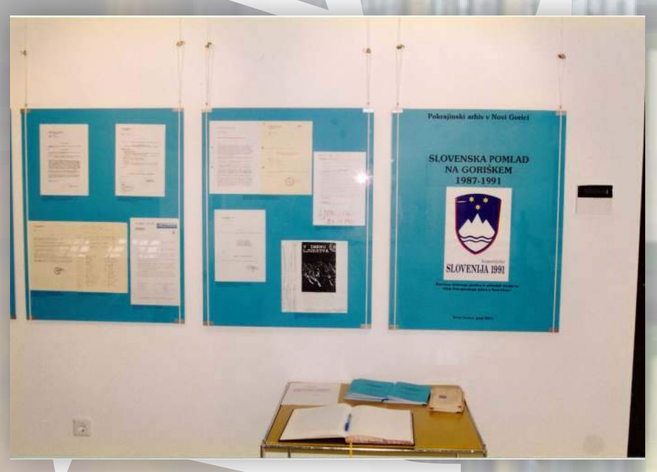

Razstava *Slovenska pomlad* je nastala ob 10. obletnici samostojne slovenske države, Merkator center Kromberk, 2001

Vabilo na odprtje razstave ob petdesetletnici smrti glasbenika Srečka Kumarja in fotografija s postavitve razstave na gradu Dobrovo, 2004.

HRANILNICA VIPAVA d.d.
Glavni trg 15
Vipava

POKRAJINSKI ARHIV V NOVI GORICI
Trg Edvarda Kardelja 3
Nova Gorica

mag. DRAGO TRPIN

Spoštovani !

Vljudno Vas vabimo,
da se udeležite otvoritve razstave
HRANILNICA IN POSOJILNICA V VIPAVI,
ob 110-letnici ustanovitve,
dne 24.februarja 2006, ob 14 uri ,
v Vipavi , Trg Pavla Rušta 6,
(stara osnovna šola)

Svečano otvoritev razstave ob 110 – letnici ustanovitve Hranilnice in posojilnice v Vipavi bomo počastili s krajšim kulturnim programom ter nagovorom finančnega ministra Republike Slovenije, dr. Andreja Bajuka

Vipava, 15.02.2006

Predsednica uprave
Litjana Furlan

Direktor
mag. Drago Trpin

Vabilo na odprtje razstave *Hranilnica in posojilnica v Vipavi ob 110-letnici ustanovitve*, 2006.

Pozdravni nagovor direktorja arhiva mag. Draga Trpina od odprtju razstave *Dolga pot do krajše ceste* v Šmartnem v Brdih, 2016.

PILONOVA GALERIJA

Pilonova galerija Ajdovščina
Prešernova ulica 3
5270 Ajdovščina, Slovenija

POKRAJINSKI ARHIV V NOVI GORICI
Trg Edvarda Kardelja 3
5000 Nova Gorica

Urnik galerije:
torek - petek: od 9. do 18. ure
sobota, nedelja: od 15. do 18. ure
zaprto: ponedeljek in prazniki

tel. +386 5 368 91 77
pilonova.galerija@siol.net
www.venopilon.com

REPUBLIKA SLOVENIJA
MINISTRSTVO ZA KULTURO

Vljudno vas vabimo na odprtje razstave

Pilonovi negativi fotografij ...

iz fonda
dr. Engelberta Besednjaka
in Rozalije Vuk

(Ob 50. obletnici smrti Vena Pilona)

v petek, 11. septembra 2020, ob 19. uri
v Pilonovo galerijo Ajdovščina.

Razstava bo na ogled
do 15. novembra 2020.

V sodelovanju s Pokrajinskim arhivom v Novi Gorici.

Odprtje razstave bo potekalo ob upoštevanju ukrepov in navodil, ki jih predpisuje NIJZ.
Hvala za razumevanje.

Poštnina plačana pri pošti 5270 Ajdovščina

NDP

Ivanka Uršič
POKRAJINSKI ARHIV V NOVI GORICI
Trg Edvarda Kardelja 3
5000 Nova Gorica

Pilonova galerija Ajdovščina in Pokrajinski arhiv v Novi Gorici sta ob 50. obletnici smrti Vena Pilona pripravila razstavo in katalog z naslovom *Pilonovi negativi fotografij ... iz fonda dr. Engelberta Besednjaka in Rozalije Vuk*, 2020.

70 let
NOVA GORICA

Pokrajinski arhiv v Novi Gorici
in Mestna občina Nova Gorica
vljudno vabita

na ogled razstave

»S POLJA V MESTO VRTNIC – NOVA GORICA NEKOČ IN DANES«

na razstavnem prostoru
med Goriško knjižnico Franceta Bevka in SNG Nova Gorica

Razstava se poigrava s primerjavo fotografskih posnetkov Nove Gorice iz preteklosti s sodobnimi posnetki istih predelov mesta in tako prikazuje arhitekturni razvoj Nove Gorice od prvih gradenj do današnjih dni. Starejše generacije se bodo ob pogledu na črno-bele fotografije z nostalgijo spomnile na čas, ko je bila Nova Gorica eno samo gradbišče, saj so od prvih »ruskih« blokov in občinske stavbe na njenih tleh ves čas rasle nove stavbe. Mlajšim pa bosta pogled na nekdanjo podobo Bevkovega trga ali razgled z nebotičnika sredi 60-ih let prejšnjega stoletja odstrla tančico skrivnosti iz preteklosti mesta, ki ga nekoč ni bilo.

Arhivsko gradivo je iz fondov in zbirk Pokrajinskega arhiva v Novi Gorici, avtorica barvnih fotografij je Metka Nusdorfer Vuksanović, Pokrajinski arhiv v Novi Gorici. Razstava bo na ogled do oktobra 2017.

POKRAJINSKI ARHIV V NOVI GORICI
Trg Edvarda Kardelja 3
5000 Nova Gorica

Pokrajinski arhiv je v sklopu preznovanj 70-letnice Nove Gorice pripravil razstavo *S polja v mesto vrtnic – Nova Gorica nekoč in danes*, 2017.

Izobraževanje in pedagoška dejavnost

Udeležba delavke Pokrajinskega arhiva v Novi Gorici na delavnici *Identifikacija črnobele fotografije* v restavratorskem centru Arhiva Republike Slovenije, 2014.

Izobraževanje zaposlenih v arhivu na temo varstva osebnih podatkov, 2021.

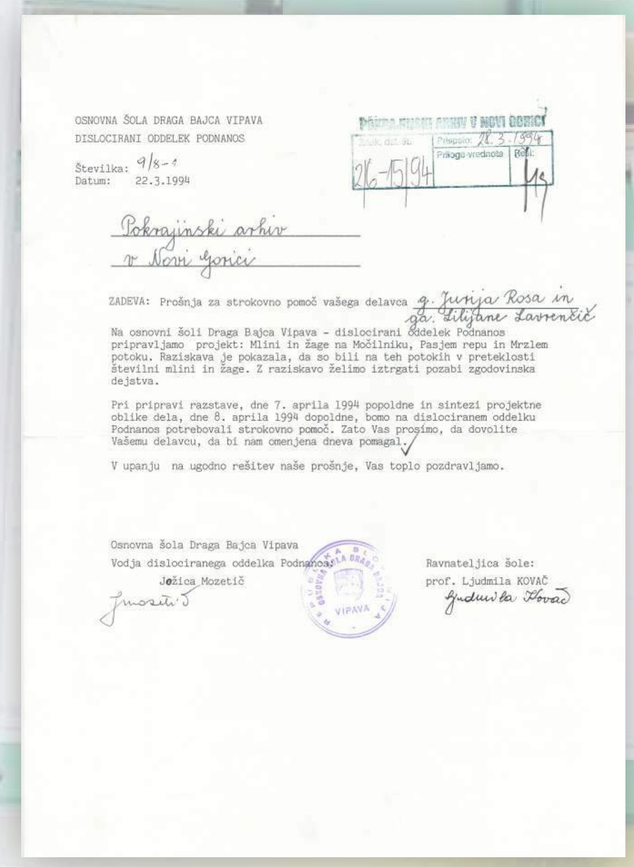

OSNOVNA ŠOLA DRAGA BAJCA VIPAVA
DISLOCIRANI ODDELEK PODNANOS

Številka: 9/8-1
Datum: 22.3.1994

POKRAJINSKI ARHIV V NOVI GORICI
Prejeto: 28. 3. 1994
216-15/94

Pokrajinski arhiv
v Novi Gorici

ZADEVA: Prošnja za strokovno pomoč vašega delavca g. Jurija Rosa in ga. Liljane Lavrenčič

Na osnovni šoli Draga Bajca Vipava - dislocirani oddelek Podnanos pripravljamo projekt: Mlini in žage na Močilniku, Pasjem repu in Mrzlem potoku. Raziskava je pokazala, da so bili na teh potokih v preteklosti številni mlini in žage. Z raziskavo želimo iztrgati pozabi zgodovinska dejstva.

Pri pripravi razstave, dne 7. aprila 1994 popoldne in sintezi projektne oblike dela, dne 8. aprila 1994 dopoldne, bomo na dislociranem oddelku Podnanos potrebovali strokovno pomoč. Zato Vas prosimo, da dovolite Vašemu delavcu, da bi nam omenjena dneva pomagal.

V upanju na ugodno rešitev naše prošnje, Vas toplo pozdravljamo.

Osnovna šola Draga Bajca Vipava
Vodja dislociranega oddelka Podnanos
Jožica Mozetič

Ravnateljica šole:
prof. Ljudmila KOVAČ

Prošnja Osnovne šole Draga Bajca Vipava, dislociranega oddelka v Podnanosu, za strokovno pomoč pri pripravi razstave in projektne oblike dela, 1994.

Arhivistka pri izvajanju tematske učne ure za učence višjih razredov osnovne šole, 1997.

Arhivist pri učni uri na Osnovni šoli Otlica, 2010.

Učenci Osnovne šole Šempeter pri splošno predstavitveni uri, namenjeni spoznavanju arhiva in arhivskega gradiva kot zgodovinskega vira, 2014.

Sodelovanje arhiva in Škofijske gimnazije Vipava pri pripravi delavnice na temo *Koncentracijska taborišča in prisilno delo med drugo svetovno vojno*, 2015.

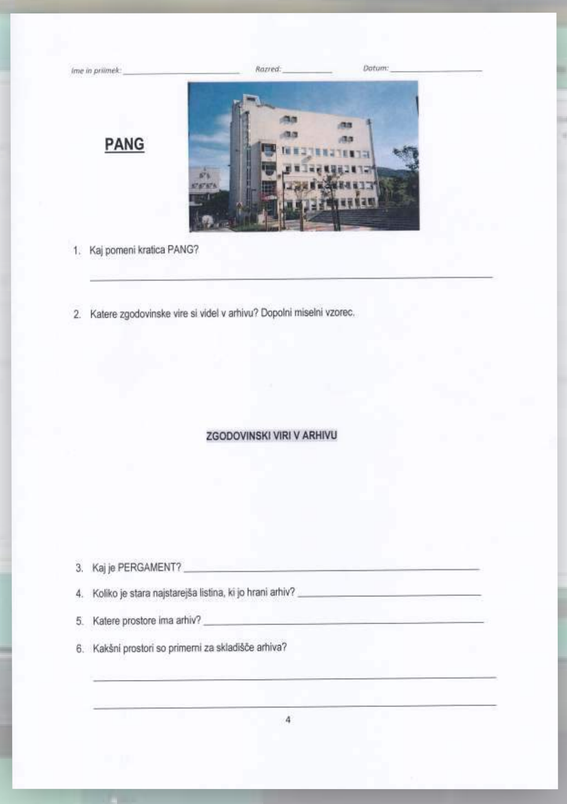

Ime in priimek: _____ Razred: _____ Datum: _____

PANG

1. Kaj pomeni kratica PANG?
2. Katere zgodovinske vire si videl v arhivu? Dopolni miselni vzorec.

ZGODOVINSKI VIRI V ARHIVU

3. Kaj je PERGAMENT?
4. Koliko je stara najstarejša listina, ki jo hrani arhiv?
5. Katere prostore ima arhiv?
6. Kakšni prostori so primerni za skladišče arhiva?

4

Učni list Osnovne šole Most na Soči za učno uro z naslovom *Zgodovinski viri v arhivu*, 2019.

Posebna oblika dela s šolami je tudi vodstvo po razstavah, ki jih pripravlja arhiv, 2016.

Tema o začetkih gradnje Nove Gorice je namenjena učencem četrtih razredov osnovnih šol, 2017.

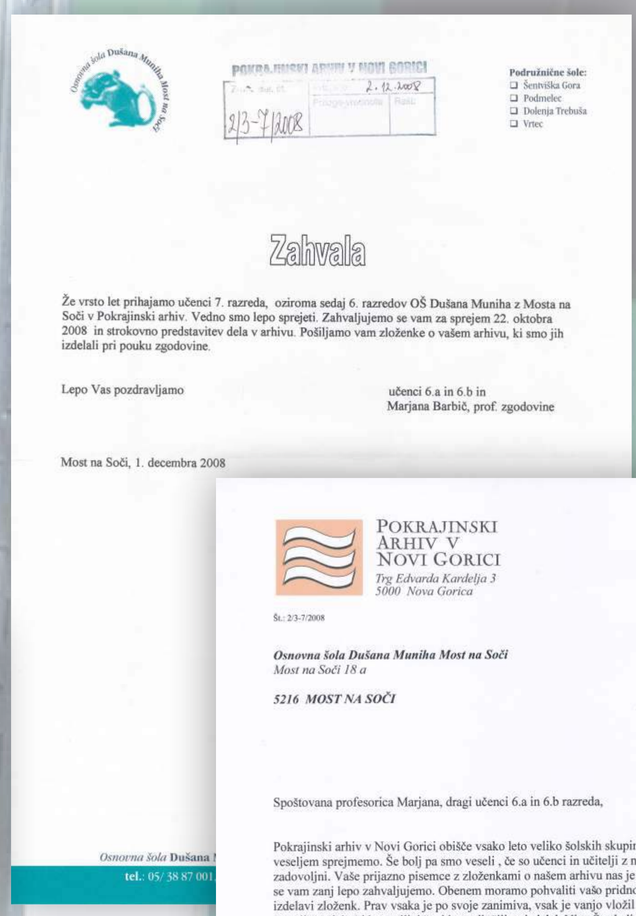

Osnovna šola Dušana Muniha Most na Soči

POKRAJINSKI ARHIV V NOVI GORICI
2. 12. 2008
2/3-7/2008

Podružnične šole:
- Šenviška Gora
- Podmelec
- Dolenja Trebuša
- Vrtec

Zahvala

Že vrsto let prihajamo učenci 7. razreda, oziroma sedaj 6. razredov OŠ Dušana Muniha z Mosta na Soči v Pokrajinski arhiv. Vedno smo lepo sprejeti. Zahvaljujemo se vam za sprejem 22. oktobra 2008 in strokovno predstavitev dela v arhivu. Pošiljamo vam zloženke o vašem arhivu, ki smo jih izdelali pri pouku zgodovine.

Lepo Vas pozdravljamo

učenci 6.a in 6.b in
Marjana Barbič, prof. zgodovine

Most na Soči, 1. decembra 2008

Arhivist, vodja pedagoške dejavnosti, predstavlja arhiv in arhivsko dejavnost učencem Osnovne šole Miren, 2021.

Zahvala profesorice zgodovine Marjane Barbič in učencev 6. a in 6. b Osnovne šole Dušana Muniha Most na Soči za strokovno predstavitev dela v arhivu.
Odgovor Aleksandre Pavšič Milost in opis dela v arhivu v obliki stripa učenke Nine Štrukelj, 2008.

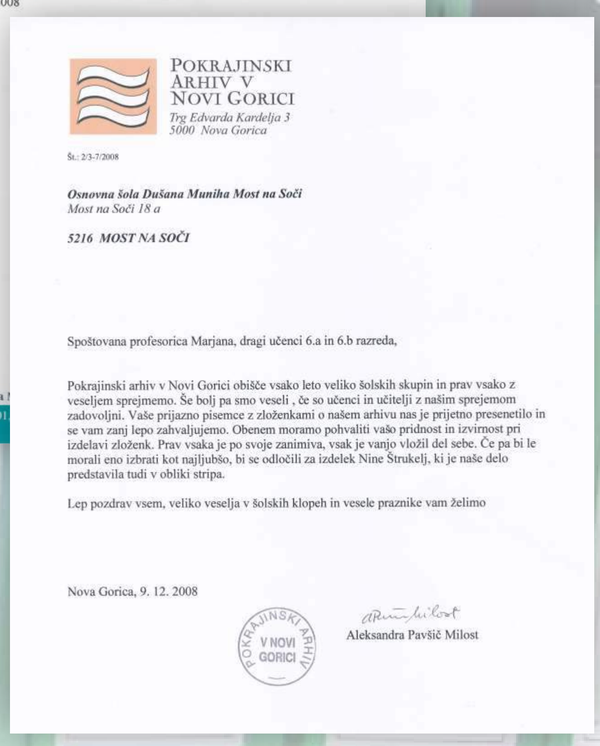

POKRAJINSKI ARHIV V NOVI GORICI
Trg Edvarda Kardelja 3
5000 Nova Gorica

Št.: 2/3-7/2008

Osnovna šola Dušana Muniha Most na Soči
Most na Soči 18 a

5216 MOST NA SOČI

Spoštovana profesorica Marjana, dragi učenci 6.a in 6.b razreda,

Pokrajinski arhiv v Novi Gorici obišče vsako leto veliko šolskih skupin in prav vsako z veseljem sprejmemo. Še bolj pa smo veseli , če so učenci in učitelji z našim sprejemom zadovoljni. Vaše prijazno pisemce z zloženkami o našem arhivu nas je prijetno presenetilo in se vam zanj lepo zahvaljujemo. Obenem moramo pohvaliti vašo pridnost in izvirnost pri izdelavi zloženk. Prav vsaka je po svoje zanimiva, vsak je vanjo vložil del sebe. Če pa bi le morali eno izbrati kot najljubšo, bi se odločili za izdelek Nine Štrukelj, ki je naše delo predstavila tudi v obliki stripa.

Lep pozdrav vsem, veliko veselja v šolskih klopeh in vesele praznike vam želimo

Nova Gorica, 9. 12. 2008

POKRAJINSKI ARHIV V NOVI GORICI

Aleksandra Pavšič Milost

Publikacije in predavanja

Posvetovanje ob stoletnici rojstva dr. Alojzija Resa na Sveti Gori, 1993.

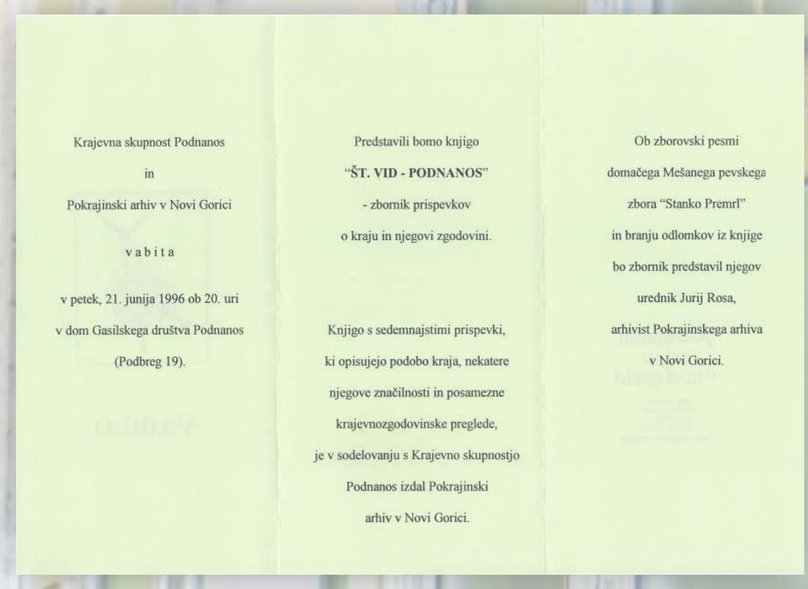

Krajevna skupnost Podnanos
in
Pokrajinski arhiv v Novi Gorici

v a b i t a

v petek, 21. junija 1996 ob 20. uri
v dom Gasilskega društva Podnanos
(Podbreg 19).

Predstavili bomo knjigo
"ŠT. VID - PODNANOS"
- zbornik prispevkov
o kraju in njegovi zgodovini.

Knjigo s sedemnajstimi prispevki,
ki opisujejo podobo kraja, nekatere
njegove značilnosti in posamezne
krajevnozgodovinske preglede,
je v sodelovanju s Krajevno skupnostjo
Podnanos izdal Pokrajinski
arhiv v Novi Gorici.

Ob zborovski pesmi
domačega Mešanega pevskega
zbora "Stanko Premrl"
in branju odlomkov iz knjige
bo zbornik predstavil njegov
urednik Jurij Rosa,
arhivist Pokrajinskega arhiva
v Novi Gorici.

Vabilo na predstavitev knjige *Št. Vid – Podnanos*, zbornik prispevkov o kraju in njegovi zgodovini. Knjigo je v sodelovanju s Krajevno skupnostjo Podnanos izdal Pokrajinski arhiv v Novi Gorici.
Fotografija je s predstavitve zbornika v Podnanosu, 1996.

ISTITUTO DI STORIA SOCIALE E RELIGIOSA
ISTITUTO PER GLI INCONTRI CULTURALI MITTELEUROPEI
GORIZIA

Convegno internazionale di studio

CHIESA E SOCIETÀ NEL GORIZIANO FRA GUERRA E MOVIMENTI DI LIBERAZIONE

Gorizia, 26 - 27 - 28 settembre 1996
Sede Università

Mednarodni simpozij

CERKEV IN DRUŽBA NA GORIŠKEM TER NJIH ODNOS DO VOJNE IN OSVOBODILNIH GIBANJ

Gorica, 26. - 27. - 28. septembra 1996
Sedež Univerze

ISTITUTO DI STORIA SOCIALE E RELIGIOSA
ISTITUTO PER GLI INCONTRI CULTURALI MITTELEUROPEI
GORIZIA

Na mednarodnem simpoziju *Cerkev in družba na Goriškem ter njih odnos do vojne in osvobodilnih gibanj* je sodeloval tudi arhivist Pokrajinskega arhiva v Novi Gorici Jurij Rosa, 1996.

Trg E. Kardelja 3
5000 Nova Gorica
Tel.: 05 / 33 58 760
Faks: 05 / 30 27 738
E-mail: pa-ng@pa-ng.si
Spletna stran: www.pa-ng.si

POKRAJINSKI ARHIV V NOVI GORICI
Trg Edvarda Kardelja 3
5000 Nova Gorica

Uradne ure:
vsak delavnik od 8. do 14. ure

KDO SMO IN KAJ DELAMO

V jubilejnem letu 1997 je izšla zgibanka *Kdo smo in kaj delamo* z osnovnimi podatki o arhivu, arhivskem gradivu in njegovi uporabi. Leta 2000 in 2008 sta izšli dopolnjeni različici z enakim naslovom.

Pokrajinski arhiv v Novi Gorici je obeležil 30. obletnico ustanovitve z izdajo zbornika, za katerega so prispevali članke delavci arhiva in zunanji sodelavci, ki so bili aktivno povezani z arhivom, 2002.

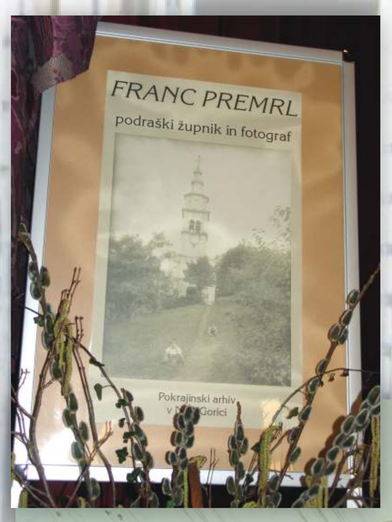

Prireditev ob odprtju razstave in predstavitvi kataloga *Franca Premrla, podraškega župnika in fotografa*, 2008.

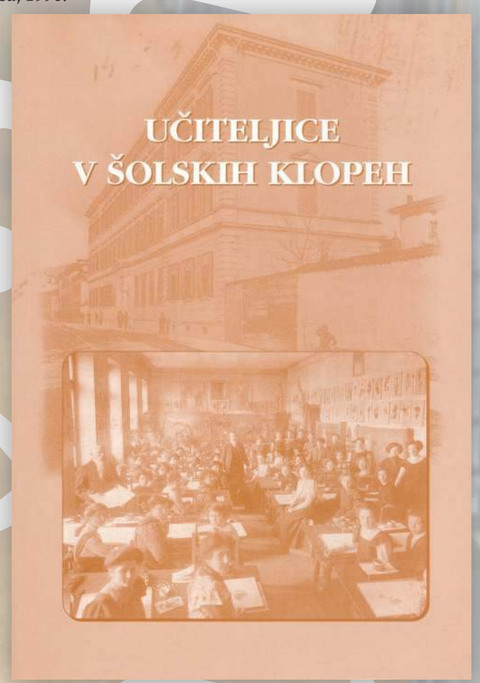

Zbornik *Učiteljice v šolskih klopeh* je bil posvečen 130. obletnici ustanovitve slovenskega učiteljišča za dekleta v Gorici in prinaša nova vedenja in spoznanja o zgodovini učiteljskega izobraževanja na Goriškem, 2005.

V okviru Tedna furlanske kulture (Setemane de culture furlane) je na simpoziju z naslovom *Goriški arhivi* z referatom *Nov arhiv v Novi Gorici* sodeloval direktor Drago Trpin, Gorica, 2015.

Arhiv je založil izdajo knjige dr. Vojka Pavlina *Goriška – od zgodnjih goriških grofov do habsburške dežele*. Na predstavitvi v Kulturnem centru Lojze Bratuž v Gorici, 24. aprila 2018, sta poleg avtorja sodelovala tudi akademik dr. Peter Štih in mag. Drago Trpin.

Publicistična bera izdaj v Pokrajinskem arhivu v Novi Gorici od leta 1972 do danes.

Sodelovanje z drugimi ustanovami in društvi

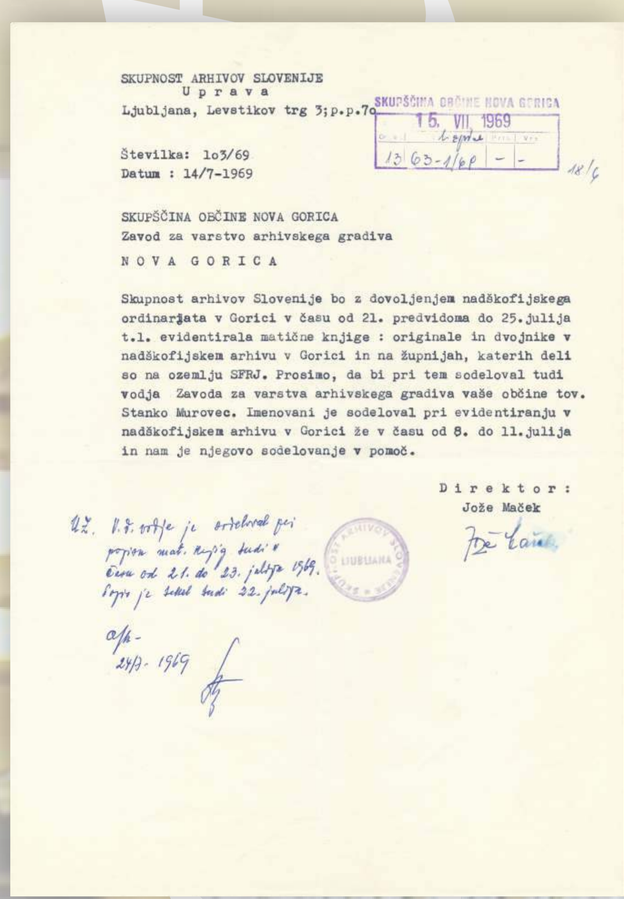

SKUPNOST ARHIVOV SLOVENIJE
Uprava
Ljubljana, Levstikov trg 3; p.p.70

SKUPŠČINA OBČINE NOVA GORICA
15. VII. 1969
13 03-1/69

Številka: 103/69
Datum : 14/7-1969

SKUPŠČINA OBČINE NOVA GORICA
Zavod za varstvo arhivskega gradiva
N O V A G O R I C A

Skupnost arhivov Slovenije bo z dovoljenjem nadškofijskega ordinarjata v Gorici v času od 21. predvidoma do 25. julija t.l. evidentirala matične knjige : originale in dvojnike v nadškofijskem arhivu v Gorici in na župnijah, katerih deli so na ozemlju SFRJ. Prosimo, da bi pri tem sodeloval tudi vodja Zavoda za varstvo arhivskega gradiva vaše občine tov. Stanko Murovec. Imenovani je sodeloval pri evidentiranju v nadškofijskem arhivu v Gorici že v času od 8. do 11. julija in nam je njegovo sodelovanje v pomoč.

D i r e k t o r :
Jože Maček

Sodelovanje Stanka Murovca pri evidentiranju matičnih knjig v nadškofijskem arhivu v Gorici za župnije na ozemlju nekdanje SFRJ, 1969.

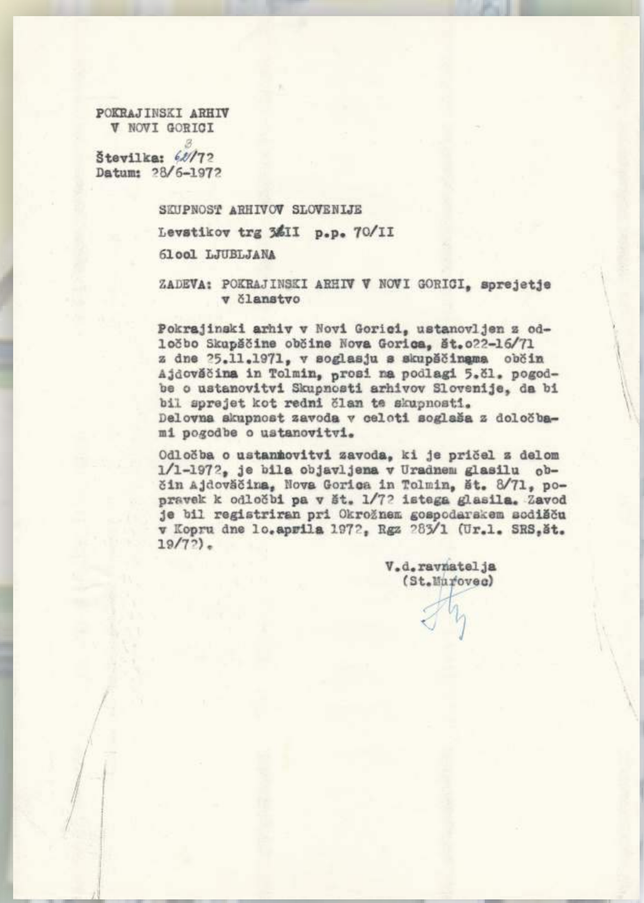

POKRAJINSKI ARHIV
V NOVI GORICI

Številka: 68/72
Datum: 28/6-1972

SKUPNOST ARHIVOV SLOVENIJE
Levstikov trg 3/II p.p. 70/II
61001 LJUBLJANA

ZADEVA: POKRAJINSKI ARHIV V NOVI GORICI, sprejetje v članstvo

Pokrajinski arhiv v Novi Gorici, ustanovljen z odločbo Skupščine občine Nova Gorica, št.022-16/71 z dne 25.11.1971, v soglasju s skupščinama občin Ajdovščina in Tolmin, prosi na podlagi 5.čl. pogodbe o ustanovitvi Skupnosti arhivov Slovenije, da bi bil sprejet kot redni član te skupnosti.
Delovna skupnost zavoda v celoti soglaša z določbami pogodbe o ustanovitvi.

Odločba o ustanovitvi zavoda, ki je pričel z delom 1/1-1972, je bila objavljena v Uradnem glasilu občin Ajdovščina, Nova Gorica in Tolmin, št. 8/71, popravek k odločbi pa v št. 1/72 istega glasila. Zavod je bil registriran pri Okrožnem gospodarskem sodišču v Kopru dne 10.aprila 1972, Rgz 283/1 (Ur.l. SRS,št. 19/72).

V.d.ravnatelja
(St.Murovec)

Prošnja Pokrajinskega arhiva v Novi Gorici za sprejem v redno članstvo Skupnosti arhivov Slovenije, 1972.

VI. ZBOROVANJE SLOVENSKIH ARHIVARJEV

ARHIVSKO DRUŠTVO SLOVENIJE
IN
POKRAJINSKI ARHIV NOVA GORICA
VABITA NA
VI. ZBOROVANJE SLOVENSKIH ARHIVARJEV
V NOVI GORICI OD 20. DO 22. SEPTEMBRA 1972 V DVORANI KOMORNEGA GLEDALIŠČA V POSLOPJU OBČINSKEGA SODIŠČA, KIDRIČEVA 14

20. SEPTEMBRA 1972
OB 8.45 URI
OTVORITEV ZBOROVANJA
DVAJSETLETNI RAZVOJ NOVE GORICE (Cvetko Nauat)
RAZVOJ GORIŠKE MESTNE NASELBINE (Branko Marušič)
OB 15.30 URI
RAZVOJ SLOVENSKIH MEST V ZADNJIH STO LETIH (dr. Fredij Melik)
ARHIVI SLOVENSKIH MEST (Ema Umek)
ZVEČER
SPREJEM NA GRADU KROMBERK

SPOREDI
21. SEPTEMBRA
OB 8. URI
VIRI ZA PREUČEVANJE PODOBE NAŠIH URBANIH NASELIJ (Franco Šudi)
PROBLEMI ARHIVOV KRAJEV SKUPNOSTI V PERSPEKTIVI SODOBNEGA KOMUNALNEGA SISTEMA (dr. Sergij Vilfan)
OBČNI ZBOR ARHIVSKEGA DRUŠTVA
POPOLDNE
OGLED NOVEGA ARHIVSKEGA POSLOPJA V STARI GORICI
22. SEPTEMBRA
EKSKURZIJA V BENEŠKO SLOVENIJO

Leta 1972 je bil Pokrajinski arhiv v Novi Gorici prvič soorganizator zborovanja slovenskih arhivarjev. Vabilo s programom in fotografija s tega zborovanja, 1972.

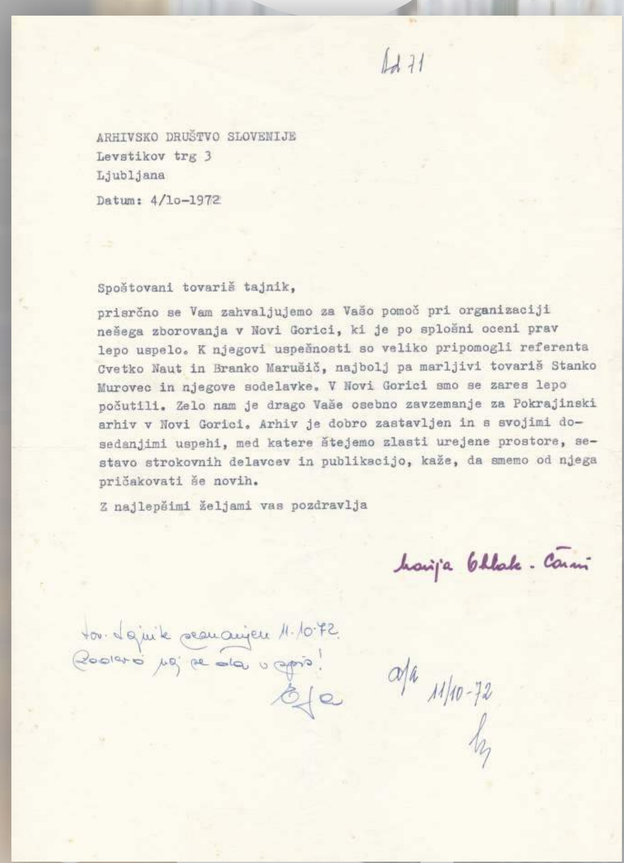

ARHIVSKO DRUŠTVO SLOVENIJE
Levstikov trg 3
Ljubljana
Datum: 4/10-1972

Spoštovani tovariš tajnik,

prisrčno se Vam zahvaljujemo za Vašo pomoč pri organizaciji nešega zborovanja v Novi Gorici, ki je po splošni oceni prav lepo uspelo. K njegovi uspešnosti so veliko pripomogli referenta Cvetko Naut in Branko Marušič, najbolj pa marljivi tovariš Stanko Murovec in njegove sodelavke. V Novi Gorici smo se zares lepo počutili. Zelo nam je drago Vaše osebno zavzemanje za Pokrajinski arhiv v Novi Gorici. Arhiv je dobro zastavljen in s svojimi dosedanjimi uspehi, med katere štejemo zlasti urejene prostore, sestavo strokovnih delavcev in publikacijo, kaže, da smemo od njega pričakovati še novih.

Z najlepšimi željami vas pozdravlja

Marija Oblak - Čarni

Zahvala Marije Oblak Čarni za pomoč pri organizaciji zborovanja v Novi Gorici, 1972.

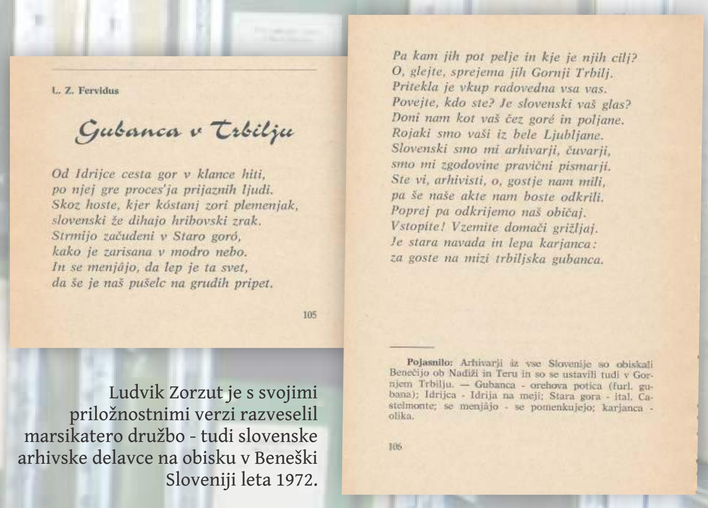

L. Z. Fervidus

Gubanca v Trbilju

Od Idrijce cesta gor v klance hiti,
po njej gre proces'ja prijaznih ljudi.
Skoz hoste, kjer kóstanj zori plemenjak,
slovenski že dihajo hribovski zrak.
Strmijo začudeni v Staro gorô,
kako je zarisana v modro nebo.
In se menjájo, da lep je ta svet,
da še je naš pušelc na grudih pripet.

105

Pa kam jih pot pelje in kje je njih cilj?
O, glejte, sprejema jih Gornji Trbilj.
Pritekla je vkup radovedna vsa vas.
Povejte, kdo ste? Je slovenski vaš glas?
Doni nam kot vaš čez goré in poljane.
Rojaki smo vaši iz bele Ljubljane.
Slovenski smo mi arhivarji, čuvarji,
smo mi zgodovine pravični pismarji.
Ste vi, arhivisti, o, gostje nam mili,
pa še naše akte nam boste odkrili.
Poprej pa odkrijemo naš običaj.
Vstopite! Vzemite domači grižljaj.
Je stara navada in lepa karjanca:
za goste na mizi trbiljska gubanca.

Pojasnilo: Arhivarji iz vse Slovenije so obiskali Benečijo ob Nadiži in Teru in so se ustavili tudi v Gornjem Trbilju. — Gubanca - orehova potica (furl. gubana); Idrijca - Idrija na meji; Stara gora - ital. Castelmonte; se menjájo - se pomenkujejo; karjanca - olika.

106

Ludvik Zorzut je s svojimi priložnostnimi verzi razveselil marsikatero družbo - tudi slovenske arhivske delavce na obisku v Beneški Sloveniji leta 1972.

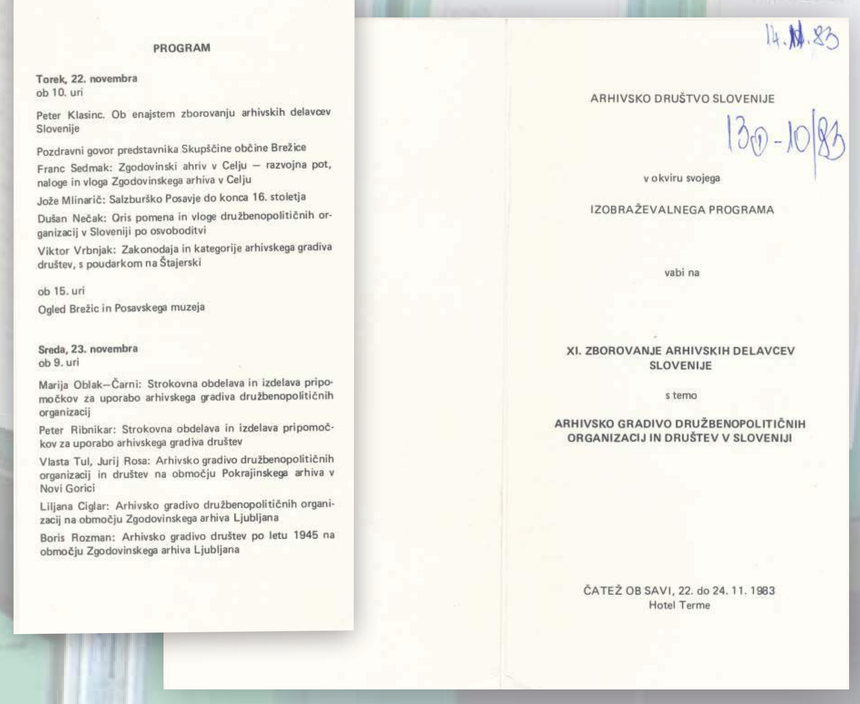

PROGRAM

Torek, 22. novembra
ob 10. uri

Peter Klasinc. Ob enajstem zborovanju arhivskih delavcev Slovenije

Pozdravni govor predstavnika Skupščine občine Brežice

Franc Sedmak: Zgodovinski ahriv v Celju — razvojna pot, naloge in vloga Zgodovinskega arhiva v Celju

Jože Mlinarič: Salzburško Posavje do konca 16. stoletja

Dušan Nečak: Oris pomena in vloge družbenopolitičnih organizacij v Sloveniji po osvoboditvi

Viktor Vrbnjak: Zakonodaja in kategorije arhivskega gradiva društev, s poudarkom na Štajerski

ob 15. uri

Ogled Brežic in Posavskega muzeja

Sreda, 23. novembra
ob 9. uri

Marija Oblak–Čarni: Strokovna obdelava in izdelava pripomočkov za uporabo arhivskega gradiva družbenopolitičnih organizacij

Peter Ribnikar: Strokovna obdelava in izdelava pripomočkov za uporabo arhivskega gradiva društev

Vlasta Tul, Jurij Rosa: Arhivsko gradivo družbenopolitičnih organizacij in društev na območju Pokrajinskega arhiva v Novi Gorici

Liljana Ciglar: Arhivsko gradivo družbenopolitičnih organizacij na območju Zgodovinskega arhiva Ljubljana

Boris Rozman: Arhivsko gradivo društev po letu 1945 na območju Zgodovinskega arhiva Ljubljana

14.11.83

ARHIVSKO DRUŠTVO SLOVENIJE

13 01-10/83

v okviru svojega

IZOBRAŽEVALNEGA PROGRAMA

vabi na

XI. ZBOROVANJE ARHIVSKIH DELAVCEV SLOVENIJE

s temo

ARHIVSKO GRADIVO DRUŽBENOPOLITIČNIH ORGANIZACIJ IN DRUŠTEV V SLOVENIJI

ČATEŽ OB SAVI, 22. do 24. 11. 1983
Hotel Terme

Vabilo na XI. zborovanje arhivskih delavcev Slovenije, Čatež ob Savi, 22. do 24. 11. 1983.

Arhivsko društvo Slovenije in novogoriški arhiv sta izpeljala leta 2000 strokovno zborovanje v Bovcu.

Na izletu po Krasu leta 2005, v organizaciji Zgodovinskega društva za severno primorsko, so bili tudi zaposleni v Pokrajinskem arhivu v Novi Gorici.

Zahvala

Aleksandri Pavšič Milost
iz Pokrajinskega arhiva v Novi Gorici

za sodelovanje v projektu
Senčenje na delovnem mestu

Zahvaljujemo se vam za dragoceni čas in pozornost,
za posredovanje dolgoletnih izkušenj pri delu in učenju,
za navdih mladim, ki stopajo na pot odgovornega znanja in ravnanja,
za popotnico skupnosti na poti v prihodnost.

Helena Harej,
direktorica Inštituta za mladinsko politiko

Andrej Rutar,
ravnatelj Srednje šole Veno Pilon Ajdovščina

Ajdovščina, junij 2021

Zahvala za sodelovanje v projektu *Senčenje na delovnem mestu*, ki ga je v arhivu opravljal dijak Srednje šole Veno Pilon iz Ajdovščine, 2021.

Kulturni bazar 2019
4. decembra v Novi Gorici

DOGAJANJE V POKRAJINSKEM ARHIVU V NOVI GORICI - 1. nadstropje, predavalnica

14.00-14.45
Predstavitev arhiva v treh korakih
- Arhivi, zakladnice spomina: predstavitev arhivske dejavnosti;
- Začetki gradnje Nove Gorice;
- Jaz, koprski notar: predstavitev različnih pisav, pisnih podlag ipd.

15.00-16.00
Kako uprizoriti pravljico: predstavitvena delavnica

16.15-17.00
Igriva arhitektura: predavanje

4. decembra 2019 je potekal v Novi Gorici *Kulturni bazar*. Osrednje dogajanje je bilo v Slovenskem narodnem gledališču Nova Gorica; predstavitev arhiva in arhivske dejavnosti je bila v predavalnici Pokrajinskega arhiva.

Sedemdeseto obletnico začetka gradnje Nove Gorice so z zbiranjem spominov na gradnjo mesta skupaj obeležile tri novogoriške ustanove: Goriška knjižnica Franceta Bevka, Goriški muzej in Pokrajinski arhiv v Novi Gorici, 2015.

Zahvale, priznanja ... in družabno življenje

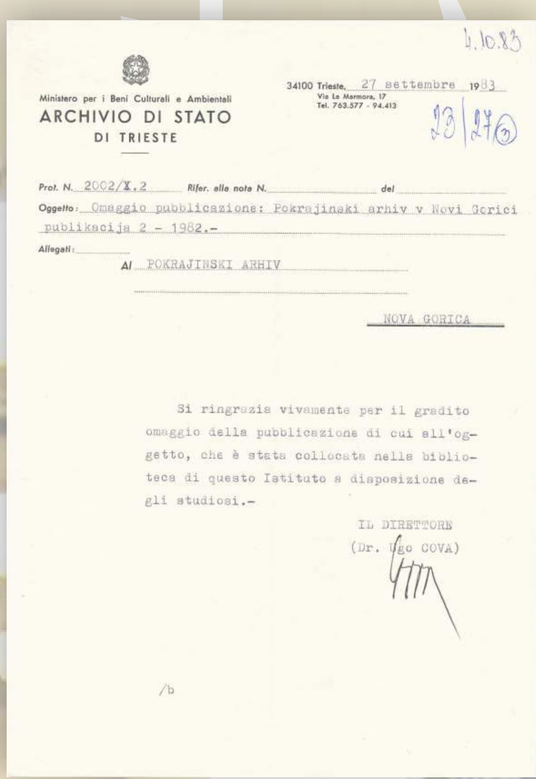

Ministero per i Beni Culturali e Ambientali
ARCHIVIO DI STATO
DI TRIESTE

34100 Trieste, 27 settembre 1983
Via Le Marmora, 17
Tel. 763.577 - 94.413

Prot. N. 2002/X.2 Rifer. alla nota N. del

Oggetto: Omaggio pubblicazione: Pokrajinski arhiv v Novi Gorici publikacija 2 - 1982.-

Allegati:

Al POKRAJINSKI ARHIV

NOVA GORICA

Si ringrazia vivamente per il gradito omaggio della pubblicazione di cui all'oggetto, che è stata collocata nella biblioteca di questo Istituto a disposizione degli studiosi.-

IL DIRETTORE
(Dr. Ugo COVA)

Zahvala direktorja Državnega arhiva v Trstu dr. Uga Cova, 1983.

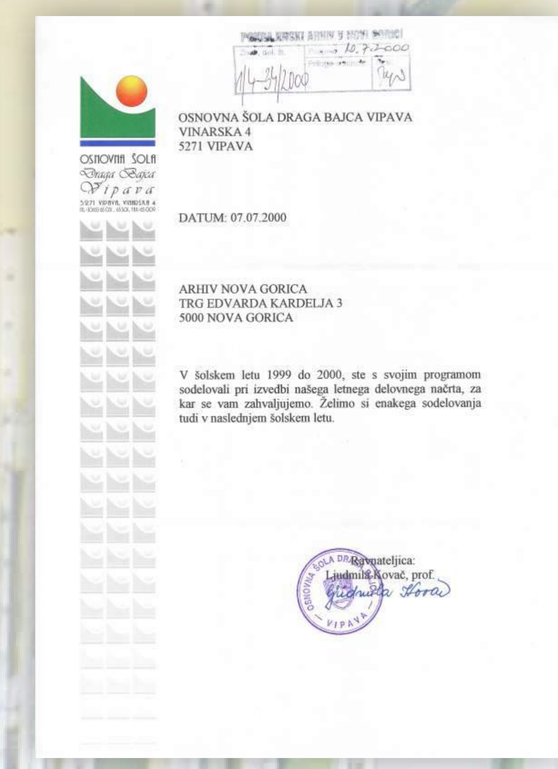

OSNOVNA ŠOLA DRAGA BAJCA VIPAVA
VINARSKA 4
5271 VIPAVA

DATUM: 07.07.2000

ARHIV NOVA GORICA
TRG EDVARDA KARDELJA 3
5000 NOVA GORICA

V šolskem letu 1999 do 2000, ste s svojim programom sodelovali pri izvedbi našega letnega delovnega načrta, za kar se vam zahvaljujemo. Želimo si enakega sodelovanja tudi v naslednjem šolskem letu.

Ravnateljica:
Ljudmila Kovač, prof.

Zahvala ravnateljice Osnovne šole Draga Bajca Vipava Ljudmile Kovač za sodelovanje pri izvedbi letnega delovnega načrta, 2000.

ARHIVSKO DRUŠTVO SLOVENIJE

podeljuje
ob petdesetletnici delovanja

PRIZNANJE

Pokrajinskemu arhivu v Novi Gorici

za dolgoletno odlično sodelovanje

V Ljubljani, 14. 9. 2004

tajnik
Andrej Nared

predsednica
Mira Hodnik

Arhivsko društvo Slovenije je leta 2005, ob petdesetletnici delovanja, podelilo Pokrajinskemu arhivu v Novi Gorici priznanje za dolgoletno odlično sodelovanje.

30. DNEVI EVROPSKE KULTURNE DEDIŠČINE in 8. TEDEN KULTURNE DEDIŠČINE
26. september-10. oktober 2020

SPOZNAJ ? OHRANI ! VARUJ

Kulturna dediščina je nenadomestljiva vrednota.
Skrb za njeno ohranjanje in varovanje je skrb vseh nas.
S svojimi dejanji ste dokazali, da nam jo pomagate ohranjati.
Zato podeljujemo

Priznanje

Pokrajinskemu arhivu v Novi Gorici

za uspešno sodelovanje v okviru
Dnevov evropske kulturne dediščine in Tedna kulturne dediščine.

Jernej Hudolin
generalni direktor
Zavoda za varstvo kulturne dediščine Slovenije

Priznanje Zavoda za varstvo kulturne dediščine Slovenije za uspešno sodelovanje v okviru *Dnevov evropske kulturne dediščine* in *Tedna kulturne dediščine*, 2020.

Delavci arhiva, Goriškega muzeja in Zavoda za varstvo naravne in kulturne dediščine iz Nove Gorice na sindikalni zabavi za kromberškim gradom, 1985.

Fotografija arhivskih delavcev na ruševinah devinskega gradu po ogledu razstave o arhitektu Maksu Fabianiju na gradu Miramar, julija 1988.

Kje si čisti čas...
z Marico pri nas,
kličemo na glas,
klic ni ža za špas,
resno je voščilo,
naših src čutilo:
slavljenki veselje,
vse najboljše želje!

Arhivska družba
v Novi Gorici

Nova Gorica, 10. septembra 1998.

Voščilo Marici za rojstni dan izpod peresa pesniško navdahnjenega (nakdanjega) sodelavca, 1998.

Gorica 14. 5. 2013

Draga Aleksandra,

ob vsakem koncertu orgelske glasbe mojster dragega brata Pavla poslušalce čudovito vpeljete v življenje dveh rek posebnih glasbil. Nekaj lepih besed je pomalo, da bi Vam povedala kako ste mi olepšali življenje, ki je v tem samotnem gorskem kotu včasih kar resno. Vaš kolega Janez Rosa je odlično vzenil Vaše strokovno delo, v katerega ste vnesli Vaši duši, da je vstop v očeta in sina tako solnčen.

Hvala Aleksandra

Dorica

Zahvala Dorice Makuc arhivistki Aleksandri za pripravo odmevne razstave o očetu Ivanu Kacinu in bratu Paulu Šiflerju, Gorica, 2013.

Direktor Drago Trpin sprejema voščila sodelavcev ob srečanju z Abrahamom, 2004.

Sodelavci arhiva na obisku pri Marici Pavlin na domu v Ravnici, ob njenem odhodu v penzijo, 1997.

»Planinski izlet« v idilične Šebrelje, ogled arheološkega najdišča Divje babe in poležavanje na soncu v zavetju cerkve sv. Ivana, na mestu z izredno naravno energijo, 2017.

Pohod arhivskih delavcev ob zaključku leta na Škabrijel; počitek pod vrhom ob predstavitvi naravnih in zgodovinskih znamenitosti, 2015.

Lepo vreme, prijetna družba in čudovit razgled z vrha griča Sv. Ota nad Šempetrom za lep konec decembra 2017.

Konec decembra 2018, sta se zaposlenim na že tradicionalnem decembrskem pohodu na Cerje, pridružili tudi upokojeni sodelavki arhiva.

Pustne maškare v novogoriškem arhivu leta 2019.

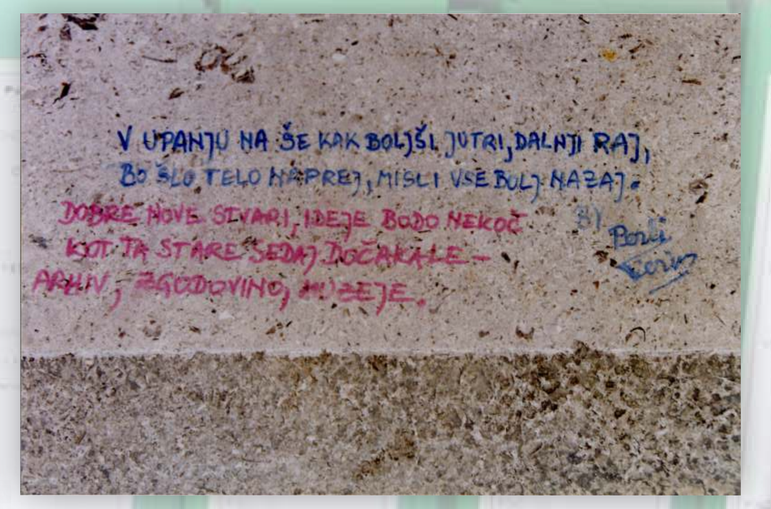

Grafit na vhodu v stavbo arhiva, 1999.